EL DIARIO PALENTINO

Fundado en 1882 y 1890
N.º REFUNDIDO 2.515

TELEFONOS
1526 IMPRENTA
1353 REDACCIÓN
2006 ADMINISTRACIÓN

EL DIA DE PALENCIA

DIRECCIONES
DIRECCIÓN Y TALLERES: MAYOR, 147-151
APARTADO DE CORREOS, 17

JUEVES 27 JUNIO 1957

EDICION SIETE TARDE
1'20 pts.

FIESTA DEL SAGRADO CORAZON DE JESUS

CUANDO EL MUNDO ESTE FRIO

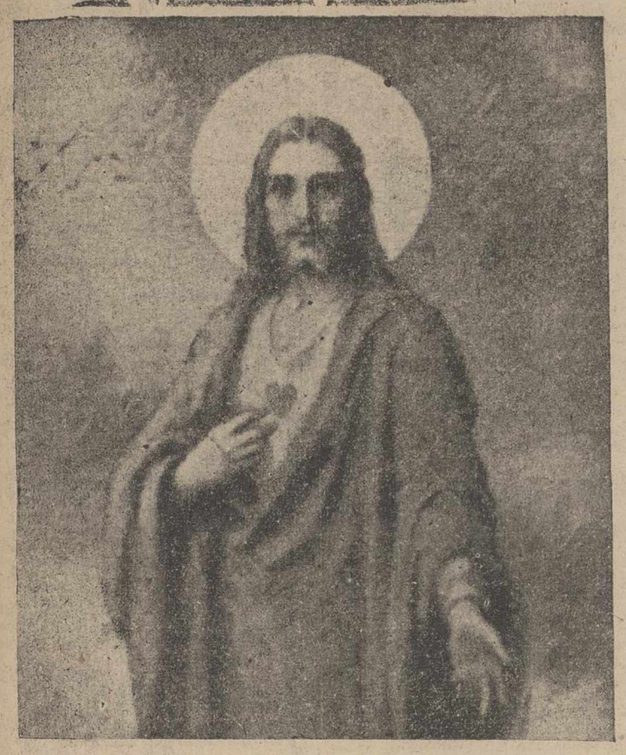

Sí, cuando el mundo esté frío, vendrá la gran llamarada del Corazón de Cristo para darle el calor del amor que nunca se consume.

No es ésta una afirmación gratuita. En el siglo XIII, Juan el Zebedeo se le aparecía a Santa Gertrudis, para anunciarle que la revelación de las cordiales palpitaciones de Cristo Jesús estaban reservadas para cuando el mundo se enfriase en el amor divino. Juan el Zebedeo era el discípulo amado y el discípulo virgen... una especie de la encarnación del amor hacia Cristo, en el que —en la noche de la Sagrada Cena— reclinó su cabeza en una actitud real que simboliza la entrega del alma al pecho y Corazón de Cristo. Por ello nadie como Juan el Evangelista para saber los arcanos del Corazón de Jesús en su relación con los hombres.

«Cuando el mundo esté frío...».

¿Es que el mundo no está ya frío?, ¿es que no hay en algunas de sus zonas síntomas de congelación?

Si así fuere, tengamos la seguridad de que el Corazón de Jesús está con él, y los latidos de su Corazón divino están sirviendo de péndulo en los minutos de la Historia universal.

Sí, el Corazón de Jesús ya está en el mundo. En 1675 El mismo pedía a Santa Margarita María de Alacoque, que se instituyese una festividad en honra de su Corazón Sagrado. La fiesta se instituyó y viene celebrándose el viernes siguiente a la octava del Corpus. En el año que nos ocupa esta fiesta está enmarcada en la fecha del viernes 28 de junio.

Desde que la fiesta fué instituída no han cesado las entronizaciones del Corazón de Jesús en hogares y entidades. Ahora bien, ¿se le entroniza lo suficiente en los corazones de los hombres?... Nosotros, los hombres, tenemos la palabra.

Han pasado ya dos siglos desde que el Corazón de Jesús se mostró al P. Hoyos haciéndole, entre otras, la promesa de reinar en España con más veneración que en otros lugares. España tiene su solio preparado y una devoción intensa a estas divinas palpitaciones cordiales, es el mejor alcázar para el amor de Cristo.

«Cuando el mundo esté frío...». Tal vez se esté fraguando la congelación espiritual del mundo... Tal vez... Lo que sí es cierto es que el Corazón de Jesús está con el mundo y sobre todo con España.—A. A.

Perón prepara la revolución para deponer al Presidente Aramburu

Según documentos recogidos por la policía uruguaya, las armas de los revolucionarios se recibirían de Alemania

Montevideo, 27.—Un portavoz del Gobierno ha anunciado que han sido confiscados documentos que demuestran, con todo detalle que el ex presidente de la Argentina, Juan D. Perón, se hallaba organizando una nueva revolución para su país.

Dicho portavoz ha añadido que 75 de sus seguidores en Uruguay han sido internados.

Según algunos documentos ocupados, Perón, actuando desde Caracas, estaba creando una nueva organización, tanto dentro como fuera de la Argentina, cuyos fines eran derrocar al actual Gobierno.

Perón, según los documentos, señalaba que las armas podrían ser pasadas de contrabando a la América del Sur, desde Alemania.—Efe.

QUINCE PERONISTAS INTERNADOS EN EL URUGUAY

Montevideo, 27. — Un grupo de 15 prominentes exiliados políticos argentinos seguidores del depuesto presidente Juan D. Perón, ha sido internado en el interior del Uruguay.

La orden de internamiento fué dada por el Consejo del Gobierno, después de haber dado cuenta el ministro del Interior, Hector Grauert que los exilados estaban realizando actividades contra el actual Gobierno argentino.

Han sido internados en los Departamentos Treinta y Tres, Minas y Durazno.—Efe.

Una "Semana de Argelia" en Egipto

Será presidida por Nasser

El Cairo, 27.-Egipto va a celebrar la "Semana de Argelia", al objeto de recaudar fondos destinados a ayudar a las familias de los caídos en Argelia, ha sido anunciado con carácter oficial.

La "Semana", comenzará el 7 de julio y estará patrocinada, personalmente por el presidente Nasser.

Durante dicha "Semana", los egipcios tendrán que pagar ciertos impuestos sobre viajes, entradas para espectáculos, etc. y los fondos así allegados serán destinados a la ayuda indicada.

Se informa que en otros países árabes se proyectan celebrar "Semanas" análogas.—Efe.

Modelos de verano

Una falda con muchísima tela

Londres.—En la foto un sencillo y elegante vestido para el verano, confeccionado totalmente en algodón. La falda es bastante amplia y el modelo es de la colección de Horrockms, de Londres.—(Foto Torremocha)

LA GRIPE ASIATICA VIENE EN BARCO...

750 pasajeros del trasatlántico holandés "Oranjev" afectados por dicha enfermedad

Southampton (Inglaterra), 27.—Más de 750 pasajeros del trasatlántico holandés «Oranjev,» que atracó en este puerto a última hora de la noche, se hallan afectadas por la gripe asiática.

Un oficial del barco, ha indicado que todos los casos se registraron entre Yakarta y Aden.

El «Oranjev», ha zarpado a primera hora de la madrugada para Amsterdam.

Mientras tanto, un médico de Londres, ha señalado la posibilidad de que a causa de estos casos de gripe, la enfermedad puede haberse propagado por contagio, por lo que es de esperar que se registren en Inglaterra algunos casos de fiebre asiática. «De todas formas —dijo— es casi seguro que la epidemia alcance a este país en el otoño próximo».—Efe.

SE ESPERA PARA AGOSTO O SEPTIEMBRE LA SEGUNDA OLA EPIDEMICA

Nueva Delhi, 27. — Trescientas personas han fallecido a consecuencia de la llamada «gripe asiática». El número de los afectados por el mal en diversos grados asciende al medio millón. Estas cifras no hacen referencia a las zonas rurales, donde, según se informa, las estadísticas no pueden realizarse con exactitud. Bombay, la ciudad india que ha batido el «récord» con 1.500 casos. Mientras tanto, las autoridades sanitarias del país advierten que se espera una segunda ola epidémica para agosto y septiembre, de la que dicen que «será más peligrosa».—Efe.

El mundo es un pañuelo

Las amas de casa protestan contra la subida del arroz

Japón.—Mujeres de varias organizaciones, en Tokyo, han protestado contra la subida del arroz ante el Ministerio de Agricultura, llevando enormes «shamoji» (utensilios de trabajo). La foto muestra a las amas de casa japonesas, durante la protesta por las calles de Tokyo

(Foto Torremocha)

Continúan en las Cortes las deliberaciones sobre el proyecto de Ley de Ordenación de Enseñanza Técnica

Se procedió a una nueva redacción del artículo relativo a la Enseñanza no estatal

En el día de ayer y bajo la misma presidencia, continuaron las reuniones de la Comisión de Educación de las Cortes Españolas para deliberar en torno al proyecto de ordenación de las enseñanzas técnicas, sobre el que ya ha emitido informe la ponencia correspondiente.

En la sesión de la mañana, comenzada a las once y suspendida a las dos, continuó la exposición, reiteración o ampliación de informes y argumentos a cargo de los procuradores que, sin pertenecer a la mencionada comisión, aparecen como primeros firmantes de enmiendas presentadas al proyecto y que, hasta ahora, han sido aceptadas o rechazadas por la ponencia, en parte o en su totalidad.

Intervino, en primer término, el señor Laguna, para concluir su informe iniciado en la sesión de la tarde anterior. Puso reparos al sistema de convalidaciones y se expresó en contra de la enseñanza llamada "cooperativa", opinando acerca de las cualidades que han de concurrir en un buen profesor, características que aconsejó no deben ser olvidadas en la redacción del proyecto definitivo.

Estimó, asimismo, que la especialización propugnada por el proyecto puede ser peligrosa pero que, en su caso, debe efectuarse al final de la carrera. Hizo referencia también a las facilidades que el proyecto otorga al acceso de los técnicos medios al grado superior y señaló como innecesarias esas posibilidades. Se extendió explicando sus opiniones contra la enseñanza no estatal.

El mismo procurador, autorizado por la presidencia, defiende y amplia la enmienda que, como primer firmante, fué presentada por el señor Prieto Moreno, ausente de Madrid. La enmienda alude exclusivamente al tema de las convalidaciones.

Habla a continuación el señor Rein Segura. Se refiere de modo especial a los apartados del proyecto que autorizan y reconocen la enseñanza técnica en centros no estatales, argumentando en contra de los mismos.

Terminada esta intervención, la presidencia solicita la de otros primeros firmantes no pertenecientes a la Comisión. Ante la ausencia de alguno de ellos le corresponde el turno a don Secundino Felgueroso, quien asegura que abunda en las opiniones expuestas por el señor Rein Segura, por lo que renuncia a volver sobre los temas por él tratados expresamente. En el informe relativo a las enmiendas por él presentadas, el señor Felgueroso pide que en la Junta de Enseñanza Técnica figuren representantes de las grandes empresas industriales, de la minería o de la agricultura.

Habla después el procurador señor García Bernardo. Agradece la deferencia de haberle aceptado la enmienda a examen aún sin haberse cumplido el requisito reglamentario del número mínimo de firmas y asegura después, que viene a ocuparse del proyecto especialmente en su aspecto humano. Examina las finalidades, en que parece fundamentarse dicho proyecto. Opina sobre los modos más eficaces para lograr el perfeccionamiento que se persigue de nuestros técnicos y estima que la especialización debe encaminarse a ampliar la capacidad de esos mismos técnicos y no a reducirla. Hace especial mención de los peritos —es alcalde de Gijón, donde existe una escuela de grado medio para estos técnicos— y afirma que, aunque se hayan puesto reparos a la calidad de algunos de estos técnicos, razón por la cual no todos se hallan colocados en la industria, puede asegurar que eso no ocurre respecto a los peritos de la mencionada escuela, quienes reciben ofrecimientos aún antes de concluir su carrera.

Alude a varios aspectos del dictamen, como la creación de escuelas, plazos, etc., etc., y termina sosteniendo que debe existir definitivo acuerdo entre las diversas disposiciones del proyecto que anuncian cuándo comenzará a regir esta nueva ordenación de las enseñanzas técnicas.

Se concede la palabra, por este orden, a los señores Hoyo Enciso, Santaolalla, Virgili y Suárez Candeira. El señor Hoyo Enciso alude a los peligros de los cursos selectivos; al tiempo de escolaridad, que estima reducido; a la denominación de las escuelas existentes que, a su juicio, debe mantenerse y a las especializaciones, que considera innecesarias.

El señor Santaolalla entiende que es corto el plazo de sólo dos años para el tránsito de la ordenación anterior a la que ahora se proyecta.

El señor Virgili, cuya enmienda ha sido aceptada en parte, insiste acerca del período de escolaridad, opinando que los alumnos necesitan más tiempo para dominar las disciplinas básicas.

El señor Suárez Candeira pide la previa promulgación de una ley general sobre enseñanza no estatal, que no debería limitarse a las enseñanzas técnicas.

Todos los procuradores que van exponiendo su informe como ampliación a las enmiendas presentadas, suelen renunciar a insistir sobre los puntos en los cuales la ponencia estimó conveniente recoger las sugerencias formuladas, en todo o en parte.

Después de la intervención del señor Suárez Candeira, se suspende la sesión para continuarla por la tarde, con nueva solicitud de informe por parte de los procuradores primeros firmantes que no pudieron acudir al requerimiento durante la reunión de la mañana.

Reanudada la sesión a las cinco de la tarde, interviene el señor don Angel B. Sanz, como primer firmante de una enmienda, opinando que no es conveniente establecer el doctorado.

El señor Rojas defiende las enmiendas por él presentadas, que aluden especialmente a catedráticos numerarios y adjuntos. Varias de sus enmiendas han sido aceptadas, por lo que se limita a citarlas brevemente.

Requerida la presencia de los restantes procuradores primeros firmantes que aún no han intervenido, al no presentarse en la sala de reuniones, el presidente de la comisión decide que se abran las deliberaciones del articulado, comenzando éstas con unas palabras del señor Azcárraga.

En nombre de la ponencia, el señor Tena explica el espíritu del contenido del primer artículo, que alude a la enseñanza estatal y a la enseñanza no estatal y analiza la línea seguida por la ponencia para aceptar o recoger enmiendas.

Al darse lectura al primer párrafo del artículo primero, el señor Correa hace constar que cuando llegue el punto correspondiente del texto del proyecto solicitará se tenga en cuenta que la redacción que alude a la enseñanza civil no excluya la enseñanza técnica en centros militares, ya que, en definitiva, es una sola la enseñanza técnica que, desde uno u otro punto, se endereza al mejor servicio de la patria.

Se examinan a continuación las enmiendas presentadas a este artículo, interviniendo los señores Azcárraga, Martínez Hermosilla y Miguel Angel García. A continuación se pronuncian en contra del segundo párrafo del artículo primero —sobre reconocimiento amplio de la enseñanza no estatal— los señores Jordana Fuentes, Puigdollers, Romualdo de Toledo, Oriol y Martínez Hermosilla.

El señor Salas Pombo insiste sobre la necesidad de precisar la extensión de este posible reconocimiento. Asimismo interviene el señor Aguilar Paz, quien destaca la conveniencia de que las Universidades Laborales puedan impartir este tipo de enseñanza, con exclusión del grado de doctor.

A favor de las propuestas de la ponencia intervienen los Arzobispos de Burgos y Valencia y los señores Maldonado, Royo Villanova, Beltrán de Heredia, Navarro y varios otros procuradores más.

Examinadas las enmiendas, mantenidas las opiniones contrarias a la enseñanza no estatal, señaladas sus posibles consecuencias perjudiciales, explicando el derecho de la iglesia y la libertad de enseñar; recogido el espíritu de algunas enmiendas y las opiniones expuestas en la discusión, a las siete y media de la tarde se suspende la sesión para redactar un nuevo texto del párrafo segundo del artículo primero, que recoja y aune los diversos puntos de vista.

Reanudada la sesión a las ocho de la noche y hechas algunas nuevas aclaraciones solicitadas, se dió lectura al nuevo texto redactado por la ponencia.

La reunión fué suspendida hasta las once de la mañana de hoy para continuar la discusión de los restantes artículos del proyecto.

COMENZO LA VUELTA CICLISTA A FRANCIA

El español Miguel Poblet se clasificó en segundo puesto en la etapa inicial

DIARIO-DIA, en honor de sus lectores, ha organizado un SERVICIO ESPECIAL con la máxima amplitud, objetividad y rapidez, por lo que los seguidores encontrarán, al minuto, el desarrollo de la prueba más famosa del mundo.

Leyendo todas las tardes DIARIO-DIA, estará al tanto de la marcha del "Tour".

(AMPLIAS INFORMACIONES EN SEXTA PAGINA)

Colaboradores de DIARIO - DIA

Yo guardo con amor un libro viejo...

Por LORENZO RIBER

(De la Academia Española)

Los libros tienen sus hados. Hurgando, años atrás, en un montón de libros viejos, vestidos de rugoso pergamino, cuyos folios habían cobrado el tono que tienen los añejos vinos pálidos, di con uno cuya portada dice:

«Apología contra los gentiles en defensa de los cristianos, traducida por fray Pedro Manero, Zaragoza, Diego Dormer: 1644». Es la traducción, excelente por cierto, del famoso libro polémico del vehemente escritor Aurelio Victor Tertuliano, que con su generoso pecho de León de Libia salió en defensa del incipiente cristianismo perseguido a hierro y a fuego. Inmediatamente, y por un precio ruin, el que me pidieron, lo adquirí, no ya por el libro, sino porque en una de sus hojas, en tinta ya amarilla, llevaba este autógrafo: «Compró este libro Gaspar Melchor de Jovellanos y lo dexó al Convento de la Cartuja de Valldemuza. Año 1802». Por allí, pues, había pasado la mano de Jovellanos, recia y firme, como de cónsul romano de cuando Roma iba a buscar a sus cónsules en el campo, verdadero y bárbaro, y los arrancaba del gobierno de la esteva para que asieran el timón de la nave de la república. Por allí, pues, había pasado la mano de Jovellanos y había hendido su surco. Y cuando el egregio desterrado salió del ascético encerramiento para ir a otra cárcel más dura, aplicó el libro en que había apacentado sus ojos y sus ocios y se había fortificado con médula de león y con manjar de fortaleza, a la severa biblioteca cartujana de Valldemosa hoy toda en la dispersión. Mis manos han sido piadosas para el libro, peregrino y advenedizo y más de una vez mis ojos se han posado con unción doblada en sus páginas de oro, en donde los de Jovellanos han dejado una estela paralela de luz.

La sombra de Jovellanos, grande y estoica, humilde y cristiana a la vez, llena los corredores de la Cartuja de Valldemosa, profundos y callados como catacumbas, santuarios del olvido y de la oración custodiados por el silencio. Siempre y en cualquiera coyuntura es cosa reconfortante evocar a estos varones de temple recio, de pecho revestido con la triple lámina de bronce de los héroes antiguos, cuyas vidas pudieran escribirse con el estilo férreo de Job o en los fuertes mármoles de Plutarco.

Los monjes cartujos trataron al varón egregio con una humanidad no exenta de peligros en aquellos años indignos en que tan despabilada andaba la suspicacia y la delación cobarde y susurrante gozaba de tanto crédito y tenía tan poderoso valimento. Asociaron a Jovellanos a su pobre mesa, en donde no se ponían más que legumbres y carne exagüe de animales hemacrimos. El desacostumbrado y desazonado mantenimiento arruinó su estómago y sus piernas se hincharon. Con un diligente sigilo los dulces carceleros consiguieron para su huésped unas bulas pontificias de indulto para el uso de otra clase de carnes más substanciosas, de que nunca Jovellanos quiso beneficiarse. Don Gaspar Melchor de Jovellanos fué un monje cartujo más asociado a su vil yantar, a su sabroso contubernio, a su fresca sombra, a su sedante paz.

¿No se diría escrita desde el apartamiento montaraz de la Cartuja de Valldemosa, aquella filosofía y casi ascética epístola, bajo el nombre de Fabio, al duque de Veraguas, disimulado según el gusto de aquellos tiempos bajo el nombre arcádico de Anfriso?

Desde el oculto y venerable asilo,
de la virtud austera y penitente
vive ignorada y del liviano mundo
huida, en santa soledad se esconde
el triste Fabio al venturoso Anfriso
salud en versos flebiles envía...

Y asimismo desde la esquividad de la arriscada Cartuja de Mallorca parecen salidos estos suspiros profundos y penetrantes:

¡Oh monte impenetrable. ¡Oh bosque umbrío!
¡Oh valle deleitoso! ¡Oh solitaria
taciturna mansión! ¡Oh quién del alto
y proceloso mar del mundo huyendo,
a vuestra eterna calma aquí seguro
vivir pudiera siempre y escondido!

En estos endecasílabos suena algo muy hondo y muy triste, que bien pudiera ser el primer canto y el primer llanto de la tórtola romántica que amó antes que nada los vestustos monasterios y las hiedras adheridas a las piedras y la nemorosa soledad y los cipreses penitenciales y procesionales que no tardaron mucho en cantar el genio elegíaco de Piferrer y el lápiz soñador de Parcerisa en aquel ingente monumento que se llama «Recuerdos y Bellezas de España».

Ni seguro ni escondido pudo vivir Jovellanos en la mansión taciturna, sepultada en el bosque sombrío, en la altura del monte impenetrable. Y cuando salió de aquella Cartuja, negra de hiedra y de cipreses, para continuar su encierro más duro en el castillo de Bellver, ante el cerúleo Mediterráneo, dejó a los monjes en prenda de gratitud y de recuerdo perenne aquel fuerte libro consolador, que quién sabe por qué caminos ha venido a colocarse en mis estantes. Como Menéndez y Pelayo, de su «Horacio» impreso en Huesca, puedo decir: «Yo guardo con amor un libro viejo»...

Exclusivo para EL DIARIO PALENTINO-EL DIA DE PALENCIA

(Prohibida la reproducción)

Lea todas las semanas el Suplemento Agrícola DIARIO-DIA

M.C.D.2022

PALENCIA AL DIA

UNOS "SATIS" SIMBOLICOS

Hoy, los médicos han hecho «satis». La festividad patronal de la Virgen del Perpetuo Socorro, les ha permitido esta jornada de descanso. Naturalmente, que estos «satis» han sido más simbolicos que efectivos. Desgraciadamente, los virus, bacterias, microbios y todos esos agentes patógenos, productores de enfermedades, (incluida la amplia familia de vehiculos a motor, capaces también de originar alteraciones fisicas con más o menos acusado traumatismo), no descansan. Para ellos no hay jornada ociosa, ni, mucho menos, festiva, por lo que el sujeto «paciente», está sentenciado a sufrir y a demandar la asistencia del médico, aun en este dia de fiesta patronal de la Medicina. De ahí que el médico haya tenido que atender a sus enfermos, bien en la clinica, en el hospital, en la Casa de Socorro y ambulatorios de guardia, o, simplemente, en su propia casa o en la visita domiciliaria. No obstante, como siempre que hay voluntad y ánimos de festejar al Santo, queda tiempo y humor para todo, los galenos han cumplido con ambos objetivos: el de la obligación y el de la devoción, recetando y rezando, con el fonendoscopio y con el devocionario. Como cumple a esta importante e imprescindible figura humana que en la sociedad civilizada es el médico, que en este fausto dia ha sabido conciliar —sin permitirse más que unas vacaciones simbólicas— los dos grandes intereses, el humano y el divino, con la cura del cuerpo y la del alma.

Una nota de sociedad—de nuestra sociedad local—merece recogerse, por lo que tiene de afectiva y simpática para los palentinos en general: el nombramiento de don Rodolfo Pérez de Guzmán, tan vinculado a Palencia por estrechos lazos familiares y amistosos, para la Jefatura de Obras Públicas. Sinceramente, le felicitamos por este nombramiento, que viene a premiar, tanto su capacidad e inteligencia, como su afán y preocupación profesional, durante los muchos años que, en nuestra ciudad, desempeñó las funciones de su cargo de ingeniero en dicha Jefatura.

Y, como reverso de esta grata noticia, hay que registrar la infausta de la muerte de don Felipe Vega, el buen alcalde de Alar del Rey. La ejecutoria de toda una vida dedicada al progreso y bienestar de la industriosa villa, quedan patentes en la excelente obra realizada bajo su dilatada regiduría. En paz descanse.

En la tarde de ayer, llegó a nuestra capital la Rvdma. Madre Visitadora General del Instituto de las Hijas de María Auxiliadora (Salesianas), visitando ese establecimiento modelo que es el Colegio de Huérfanos de Ferroviarios, dirigido por Religiosas de su Orden. Sea bienvenida a nuestra ciudad.

Los pueblos de nuestra provincia, entran en ese grato capítulo de festejos patronales. Aguilar de Campoo prepara los suyos, poniendo, como número central de ellos, dos estupendas novilladas, donde reaparecerá Julio Máiquez, después de su levé percance. Como el sol aprieta, la fiesta brava estará en su propia salsa, y presumimos que la progresiva villa, celebrará sus populares fiestas con la animacion y brillantez proverbiales.

INGLES

Clases profesor título superior. Grupos muy reducidos. Discos, 20 voces distintas de nativos. GARANTIAS: Pronunciación Oxford auténtica y traducir con diccionario en dos meses. 250 pesetas mensuales. Informes señor Izquierdo, en Academia «San Luis», de 11'30 a 1'30.

DE SOCIEDAD

VIAJERO.—Procedente de Santos (Brasil), ha llegado a Villarrabé, el conocido hombre de negocios y querido compatriota, don Narciso Herrero Francia, quien como en otras ocasiones, tiene el propósito de pasar en nuestra patria, especialmente en esta villa tan vinculada al mismo por lazos familiares y de paisanaje, una temporada. Sea bienvenido.

DIARIO DE AVISOS

FARMACIAS DE GUARDIA. — Durante la semana están de guardia las farmacias de don Agricio Herrero (Mayor 42), y don Anastasio Arenal (Paseo del Otero 19).

CUPON PRO CIEGOS

Lista de los números premiados del «Cupón Pro Ciegos», correspondiente al sorteo celebrado el día 26 de junio de 1957.

Premiado con 125 pesetas, número 311. Premiados con 12'50, los terminados en 11.

REGISTRO CIVIL

MATRIMONIO. — Manuel Retuerto Fernández, de Horche, con Julia de la Peña Inclán, de Madrid.

NACIMIENTO. — María Josefa Rivas Pulgar, de Angel y Agustina, Gatos, 14.

¿Con qué limpia usted sus lámparas de cristal?

Las lámparas de cristal se limpian en la mitad de tiempo y lucen mucho más empleando CRISTASOL. Se extiende... se seca... ¡y ya está! En unos minutos quedan limpias y relucientes, con ese hermoso brillo que antes sólo se conseguía en las lámparas de mucho precio.

CRISTASOL limpia también cristales, espejos y toda clase de cristal. Pruébelo.

Don Rodolfo Pérez de Guzmán, nuevo Ingeniero-Jefe de Obras Públicas

Lleva veinticinco años destinado en Palencia con una brillantísima hoja de servicios

Por Orden Ministerial de 24 de junio actual ha sido designado Ingeniero Jefe de Obras Públicas de nuestra provincia, don Rodolfo Pérez de Guzmán. La noticia de este nombramiento será, sin duda, recibida con

Don Rodolfo Pérez de Guzmán, nuevo Ingeniero-Jefe de Obras Públicas

la mayor satisfacción por todos los palentinos. La personalidad del señor Pérez de Guzmán a lo largo de 28 años de residencia en Palencia —fué destinado a esta Jefatura en 19 de octubre de 1929— se ha vinculado tan honda y cordialmente a nuestra tierra que bien podemos considerarle como un palentino más.

Es natural de Moral de Calatrava (Ciudad Real), (donde nació en 1899), pero su larga permanencia en nuestra provincia, su constante dedicación y cordial entrega al servicio, su identificación plena y efectiva a la solución de los problemas que eran de su competencia por razón de su profesión, su afán de contribuir al engrandecimiento y progreso de Palencia desde los distintos cargos públicos que ha desempeñado, han granjeado a don Rodolfo Pérez de Guzmán el título de un paisanaje cordial —porque nace del corazón— y el derecho de ser considerado como hijo adoptivo de nuestra tierra.

Es larga y brillante la hoja de servicios del señor Pérez de Guzmán, desde que, hace ya casi seis lustros, llegó a Palencia. Con ardimiento ejemplar y espontáneo palentinismo se preocupó desde el principio de realizar todas aquellas mejoras de la red de carreteras en las que colaboró técnicamente como Ingeniero de Obras Públicas.

En el haber del señor Pérez de Guzmán, como técnico y como palentino de adopción, podemos señalar muchas obras, pero citaremos entre las más sobresalientes la construcción de gran número de variantes de carreteras como las de Saldaña, Carrión, Ventosa, Castromocho, Villarramiel, Monzón de Campos, acceso a Cervera de Pisuerga, variante de Osorno, carretera de Guardo al límite con León, ramal de enlace entre las de Astudillo y Santander, etc.

También procedió a la mejora y pavimentación con revestimiento asfáltico en la carretera desde Cervera hasta el límite con Santander hacia Potes y en toda la extensión de la importante carretera que desde esta ciudad conduce a la de Santander

En nuestra capital, proyectó y dirigió los importantes accesos de la Avenida de Valladolid, Modesto Lafuente y Simón Nieto y desde la estación de la RENFE a la Cerámica de los señores García Germán.

Esto por lo que se refiere al aspecto profesional. Sus actividades en la política local han sido también brillantísimas y eficientes, caracterizándose siempre por su rectitud, ecuanimidad y elevación de miras. En julio de 1936 fué nombrado presidente de la Excma. Diputación Provincial, cargo que ostentó hasta mediados del año 1941 distinguiéndose durante esta etapa al frente de la Corporación Provincial por una serie de realizaciones y una austera administración.

Su gestión municipal tiene también un balance positivo. Repetidas veces fué primer Teniente de Alcalde de nuestro Ayuntamiento. Como presidente de la Comisión de Obras intervino en mejoras de la ciudad tan importantes como la nueva estación de filtración de aguas y sus nuevos depósitos y varias más de urbanización y adecentamiento.

Siempre será gratamente recordada la etapa en que, por el fallecimiento del alcalde señor Cidad (q. e. p. d.) estuvo al frente del Municipio. Durante más de un año hubo de desempeñar la Alcaldía con tanto acierto, entusiasmo y afabilidad que supo captarse la estimación de todo el vecindario palentino. Fué durante esta etapa cuando se registró una efemérides memorable en la vida local, como fué la visita a Palencia de Su Excelencia el Jefe del Estado, y cupo al señor Pérez de Guzmán el honor de representar dignamente a la ciudad en tan señalada ocasión.

Pero destacan en la personalidad del nuevo Ingeniero-Jefe de Obras Públicas otras cualidades de orden moral que transciende de la esfera de sus actividades profesionales y políticas y que son, en definitiva, las que aureolan el perfil humano del señor Pérez de Guzmán.

Su hombría de bien, su afabilidad hacia todos, su rectitud acreditada, su elevado concepto de la amistad, es lo que ha granjeado al señor Pérez de Guzmán, durante sus 28 años entre los palentinos, la estimación y el afecto de cuantos le conocen y tratan.

Por ello, estamos bien seguros que su nombramiento para la Jefatura de Obras Públicas ha de ser recibido con satisfacción por todos los palentinos, que saben bien lo que deben y lo que pueden esperar de este ilustre funcionario.

A las muchas felicitaciones que el señor Pérez de Guzmán está recibiendo con motivo de su nombramiento como Ingeniero-Jefe de Obras Públicas, unimos la nuestra sincerísima.

CARPETAS DE CUERO NATURAL, ARTISTICAMENTE REPUJADAS, EN I. G. DIARIO-DIA

GOBIERNO CIVIL

Visitas al Gobernador

El Excmo. Sr. Gobernador Civil y Jefe Provincial del Movimiento, ha recibido en sus despachos oficiales las siguientes visitas:

Don Francisco y don Oscar Gutiérrez Aragón; don Jerónimo Cófreces, alcalde de Renedo de Valdavia, acompañado del señor secretario del Ayuntamiento; don Esteban Calvo Sendino y don Jaime Calvo Santos, alcalde y teniente de alcalde de Villalaco; don Víctor Garay Leiva, comandante jefe de la 64 Bandera de la Policía Armada y de Tráfico, acompañado del capitán jefe de la plantilla de esta capital, don Santiago Pazos Sobradelo; don Luis Calvo López, de Sevilla; don Francisco Gutiérrez Juan, de Palencia; don Juan Martín Abril, don Dámaso Ortega Lallana y don Nicolás Martín Martín, alcalde, secretario y secretario habilitado de Abarca; don Alberto Elices de la Rosa, de Paredes de Nava; don Domingo Fernández Martín, de Villasur; don Lucinio Calvo Salas, alcalde de Renedo de la Vega; don Miguel Lacalle de Castrillo, de Palencia; don Amador Rojo Armero, don Leoncio Santos Salan, don José Calonge Pou, don José Rodríguez Bajo, don Fernando Ibáñez Santos y don Fidel Santos Bajo, vecinos de Mazuecos de Valdeginate; doña Margarita Fosada Tejido, de Palencia; don Florencio Benito de la Fuente, de esta capital; don Santiago de la Hoz Rodríguez y don Matías González de la Fuente, alcalde y secretario de Velilla del Río Carrión.

SANCIONES. — Por el Excelentísimo señor Gobernador Civil y por cometer actos de «gamberrismo», han sido sancionados los siguientes:

Emilio Carrión Nieto, de Carrión de los Condes; Félix Alonso Trapote, de Carrión de los Condes; Anacleto Lobejón González, de Valladolid; Eleuterio Tadeo Lesmes, de Villarramiel; Eutiquio Rodán Rojo, de Villarramiel; Manuel López Mediavilla, de Villarramiel y Enrique Lobejón Santos, de Villarramiel.

VIDA RELIGIOSA

La fiesta del Sagrado Corazón de Jesús

A las 7'30 de la tarde saldrá de San Francisco la magna procesión

Culminación de todos los actos celebrados durante el novenario que se ha venido celebrando en esta iglesia desde el día 19, serán las solemnidades que mañana, día 28, fiesta litúrgica del Corazón de Jesús se harán en su honor en la iglesia de los Padres Jesuítas de esta ciudad.

Desde las siete de la mañana hasta las once, habrá misas de Comunión Reparadora cada media hora. Para los Socios del Apostolado de la Oración, la misa será a las ocho y media, con plática del R. P. Teodoro Martínez, S. J.

A las once, Misa solemne, que oficiarán los RR. PP. Agustinos

A las doce quedará Expuesto Su Divina Majestad a la veneración de los fieles hasta la función eucarística vespertina. Harán guardia de honor, los Caballeros del Sagrado Corazón y Señoras del Apostolado.

A las siete y media de la tarde, Rosario. Acto de Desagravios y Bendición con el Santísimo. A continuación se organizará la Magna Procesión en honor del Corazón de Jesús, saliendo por las calles de Martínez Azcoitia, Mayor, Plaza de Correos, Antonio Maura, Cuatro Cantones, Mayor, Martínez de Azcoitia, Plaza Mayor. Será presidida por el Excelentísimo señor Obispo de la Diócesis y demás Autoridades Civiles y Militares.

Están invitadas todas las Asociaciones Religiosas de la ciudad, figurarán en ellas los estandartes y banderas de dichas ciudades y formarán parte de la misma todos los niños y niñas de Primera Comunión. Será un homenaje filial, entusiasta, de la ciudad de Palencia al Corazón de Jesús, que desde el monte santo del Otero tiende amoroso sus brazos para abrazar y bendecir a todos los palentinos. La manifestación religiosa se despedirá en la Plaza Mayor, frente al Ayuntamiento, con una breve alocución de acción de gracias del Reverendo P. Teodoro Martínez, S. J.

S. I. CATEDRAL

Día 28: Festividad del Corazón de Jesús. A las 10'30, tendrá lugar la Misa solemne. Al final de la misma se expondrá el Santísimo a la adoración de los fieles

A las cinco y media, se rezarán preces eucarísticas en honor del Corazón de Jesús, terminándose con la solemne bendición y reserva del Santísimo.

CONGREGACION DE JESUS CRUCIFICADO Y DE LA VIRGEN DOLOROSA

(Buena Muerte)

Esta Congregación celebrará sus cultos mensuales, mañana, cuarto viernes de mes.

Misa de Comunión a las nueve, en la Iglesia de San Francisco, Padres Jesuitas.

AVISO A LAS MARIAS

El retiro de las Marías de los Sagrarios, será el domingo 30, en la Capilla de Nazareth; comenzará por la mañana, a las once y por la tarde, a las cuatro y cuarto pueden asistir las señoras y señoritas que lo deseen. Lo dirigirá el Rvdo. Sr. D. Alejandro Aguado.

Te conviene conocer las disposiciones agrícolas suscribiéndote a MIES. 36 pesetas al año. Apartado, 15. Palencia.

La festividad de Nuestra Señora del Perpetuo Socorro en Palencia

El Colegio Oficial de Médicos y Grupo Sindical de Prótesis Dental, dedicaron a la excelsa Patrona, diversos actos religiosos y recreativos

Con motivo de la festividad de Nuestra Señora del Perpetuo Socorro, el Instituto Nacional de Previsión, Colegio Oficial de Médicos y Sindicato de Actividades Diversas (Grupo de Laboratorios de Prótesis Dental), que la tienen por excelsa Patrona, han celebrado diversos actos religiosos y de hermandad, que han resultado muy brillantes.

Por el Colegio de Médicos, se dedicó una Misa en la iglesia parroquial de Nuestra Señora de la Calle, y ante el altar de Nuestra Señora del Perpetuo Socorro.

Ofició la ceremonia, el M. I. señor don Vicente Matía, Arcipreste de la S. I. Catedral, quien, al final de la Misa, pronunció una elocuente plática sobre la festividad celebrada.

En lugares preferentes, presidieron la ceremonia, don Dacio Crespo H. de Medina, presidente del Colegio Oficial de Médicos de nuestra provincia, a quien acompañaban los doctores don Miguel López-Negrete, vicepresidente de la Diputación Provincial; don César Fernández-Ruiz y otras destacadas personalidades médicas y representaciones, asistiendo muchos colegiados y familiares de los mismos.

En la capilla de Nuestra Señora de la Soledad, el Grupo de Laboratorios de Prótesis Dental, dedicó una misa, que se celebró a las doce de la mañana, terminada la cual, los agremiados se reunieron en un almuerzo de hermandad en un restaurante de la plaza. Asistieron a estos actos, presidiéndoles, el Secretario Provincial de Sindicatos, don Mariano Retuerto Lanchares; jefe del Grupo, don Valentín Pariente, y secretario del Sindicato, señor Bercianos.

Por la tarde, a las siete y media, este Grupo sindical tiene anunciado un baile, para agremiados y familiares, que cerrará el programa de festejos organizados con motivo de la festividad patronal.

"AURORA"

Compañía Anónima de Seguros. — Domicilio social, BILBAO
SEGUROS, INCENDIOS, VIDA Y ACCIDENTES
Subdirector en PALENCIA, D. Aquilino García González
Valentín Calderón, 5
SUBDIRECCIONES Y AGENCIAS en todas las capitales y poblaciones más importantes. — TELEFONO, 1809

La Rda. M. Visitadora Gral. de las Salesianas en Palencia

La Rvda. Madre Visitadora General de las Salesianas

En la tarde del día 25, procedente de Galicia, llegó a nuestra capital la Rvda. M. Visitadora General del Instituto de las Hijas de María Auxiliadora (Salesianas), cuyas religiosas dirigen el Colegio de Huérfanos de Ferroviarios.

Al descender del tren fué recibida por la Madre Superiora del Colegio y varias Hermanas de la Comunidad con una representación de las quinientas alumnas del internado. Cumplimentaron también a la Rvda. Superiora el señor presidente de la Audiencia, jefe de Obras Públicas, delegado del Colegio, inspectores de la Renfe y médicos del internado con sus respectivas esposas que le ofrecieron sendos ramos de claveles.

A su llegada al Colegio fué recibida entusiásticamente por las alumnas, que con pancartas y banderitas españolas e italianas cubrían la avenida central.

La Madre pasó a la capilla, donde se cantó una Salve, dirigiéndose luego al salón de actos, donde una alumna le ofreció un ramo de flores, leyéndole unas cuartillas de saludo a las que contestó expresando su agradecimiento y complacencia por encontrarse en un colegio tan hermoso y bien dotado.

La Rvda. Madre Uslenghi se encuentra en nuestra Patria desde el pasado mes de abril, visitando las numerosas casas que el Instituto tiene en España. La acompaña la Reverenda Madre Inspectora de la provincia central, Madre María Victoria Bonetto y su secretaria.

Sea bienvenida entre nosotros, que hacemos votos por una feliz estancia en nuestra capital.

Cuatro Cantones

La "política del talonario"

Hay muchas clases de políticas, unas más eficaces y otras menos positivas; indiscutiblemente con una buena política pueden lograrse muchas cosas y muy aceptables. Con una política equivoca y desacertada no pueden conquistarse más que fracasos. Estas afirmaciones, que suenan a perogrulladas, conviene sean recordadas de vez en cuando, para la aplicación de una norma para conseguir algo que se apetece. Esa aplicación es una especie de política y puede ser más o menos familiar.

En fin, hemos traído a colación estos pinitos de sociología barata por la sencilla razón de que nos estamos acordando nuevamente de las «motos». ¿Para quién, en este tiempo, las «motos» no son una idea obsesiva y una preocupación constante? No solo nos dan pié para ello las informaciones que leemos en la Prensa, en que en algunos accidentes se manifiesta que incluso las aceras han dejado de ser el «sagrado» de los peatones, sino que tenemos ojos para ver y oídos para escuchar, y vemos las velocidades vertiginosas por plena ciudad y escuchamos el aparatoso y retumbante estrépito de estas «máquinas» frutos de toda época y máxime de la estación estival.

Y por esto hemos sacado a colación todas esas «sutilezas» baratas con que iniciábamos nuestro comentario. Si la política, necesaria en todas las facetas de la vida, es muy variada, nosotros creemos que también el asunto de las «motos» tiene su política especial, para encontrar el remedio. Esta política se llama, amigos míos, «política del talonario» y en su ejecución solamente tienen la palabra la Guardia Municipal y la Policía de Tráfico.

Objetivo principal: "Cuatro Cantones"

¿Que en Palencia no tiene aplicación la «política del talonario»...? En más de una ocasión hemos visto cruzar los «Cuatro Cantones» a velocidades inadmisibles dentro del casco urbano; nos estamos refiriendo a las «motos». Horas quizá de poco tránsito, pero ¿cuándo no hay tránsito en Palencia por los «Cuatro Cantones», centro urbanístico de la capital?

En cierta ocasión se prohibió el paso de ciclistas montados; esta norma, muy acertada por cierto, se sigue cumpliendo y en ninguna hora del día puede cruzarse este lugar si no es llevando la «bici» de la mano. No vamos a pedir que también los motoristas tengan que apearse para atravesar la principal encrucijada palentina; apearse de una bicicleta no es, al fin y al cabo, molesto, ni se consume carburante para detenerla o ponerla en marcha.

Sin embargo sí debiera exigirse el cruce con un mínimo de velocidad. He aquí una oportunidad, que en Palencia se repite constantemente, para aplicar la política del talonario. El que las «motos» crucen como una exhalación los «Cuatro Cantones», aunque sea a horas de poco tránsito ciudadano, es un continuo atentado contra la seguridad humana y deben ponerse, por encima de toda consideración, los medios para que tal desmán sea evitado.

La playa del 'Sotillo"

El verano ya no quiere velarse por más tiempo. Se está asomando al ventanal y lo hace con todos los honores. Si el calor no frena, la estación de las vacaciones va a ser de pronóstico.

En Palencia, por sí la cosa viene fuerte, se están tomando las medidas necesarias, y los primeros efectos se están registrando en la playa del Sotillo. Las arenas de los parajes del «Ladrón», de la «Bomba» y del «Estacón», han recibido ya las visitas de los primeros bañistas, se han abierto las casetas para vestirse y la vigilancia municipal ha montado su guardia estival.

Lentamente la «playa» del Sotillo se va acondicionando; no estaría mal aprovechar la coyuntura de las buenas disposiciones para que se lograse en un retazo de aquél paraje el lugar ideal para que se bañase la gente menuda. Lo agradecerían los pequeñuelos y lo agradecerían los padres. Creemos nosotros que la cosa es fácil y poco costosa; sin embargo «doctores tiene...».

Lo que sí podemos asegurar, como tantas y tantas veces, que en la vera del Carrión que lame las estribaciones del Sotillo, puede lograrse para Palencia el lugar ideal del verano.

¡Audiencia pública!

Juicios por lesiones y estafa

El 23 de enero de 1957, la procesada María Sancho Andrés, se dirigió a la fonda de la Estación de Venta de Baños a transmitir un encargo de una de las chicas allí empleadas, para hacer saber al dueño y encargadas, que Tina no podía ir a trabajar porque estaba enferma. Angelita de Casas dijo que el aviso va se cursaba demasiado tarde y que ello planteaba un conflicto para las demás compañeras de trabajo. María la llamó «inútil», Angelita la llamó «bruta» y la discusión pasó a peores tonos; de las palabras a los hechos y de resultas de ello, Angelita salió lesionada en una oreja por un mordisco que la propinó María. Los partes médicos aseguran que necesitó asistencia facultativa durante 40 días y Angelita dice que incluso le falta un trozo de oreja.

La procesada asegura que no hizo más que repeler la agresión e insultos de que fué objeto y Angelita dice que ella no provocó a nadie y que fué agredida sin causa justificada. María del Pilar Jiménez oyó los insultos, pero no presenció la reyerta y Juan Jiménez dice que tampoco presenció nada.

El Fiscal presenta un relato de los hechos, según los cuales considera culpable a María de un delito de lesiones, que debe ser condenado a la pena de tres meses de arresto mayor y 2.000 pesetas de multa, con la indemnización a la perjudicada de 1.500 pesetas.

El Letrado defensor, don Agustín Calderón, presenta una versión de los hechos que discrepa por completo con la tesis del Ministerio Fiscal y entiende que por existir previa provocación, concurre la eximente de legítima defensa con todos los requisitos por ella exigidos, al propio tiempo que en el peor de los eventos cabe estimar también la atenuante de preterintencionalidad. Solicitó la absolución de su patrocinada o en su caso, la estimación de los hechos como constitutivos de una falta.

«Nosotros, verá usted, hablamos nuestro lenguaje propio y por eso creyó esa señora que éramos extranjeros», dijo en sus declaraciones el procesado Juan Barrul Escudero, en el juicio que por estafa se le sigue, en unión de su compañero Angel Hernández García. Ambos encartados son gitanos, vendedores ambulantes de paños, que el 21 de noviembre de 1955 se trasladaron a Santa Cruz de Boedo y entraron en «tratos» con la vecina de aquel lugar, Esperanza Santos Fraile. Que si la vendemos esta camisa y estas dos toallas y que si además la conviene esta colcha, el caso es que Esperanza se desprendió de 875 pesetas por el total de las prendas citadas. Juan Barrul, además, indujo a la compradora a que comprase tales artículos que la vendía su otro compañero Angel, que a pesar de su tez morena y corte «calé», logró pasar a los ojos de Esperanza como «extranjero». El «extranjero» vendía sin hablar nuestro idioma y Juan dijo que Esperanza comprara aquello porque era una «ganga» de tal magnitud, que al día siguiente por el mismo precio, él se encargaría de todo. Resumen: un timo más, que en la presente ocasión fué la «sal y pimienta» de un «trato» de 875 pesetas.

Los procesados dicen que ellos llevaron a cabo una compraventa «formal» y que hubo plena conformidad en el precio de los artículos, sin que nadie se hiciera pasar por «extranjero», aunque hablaban su lenguaje «propio».

Esperanza dice que solamente compró la camisa y las dos toallas y que entregó la cantidad de 875 pesetas, porque Juan Barrul así se lo pidió con la promesa de reintegrarla dicha cantidad al siguiente día. Uno de ellos, «el que no es cojo», no hablaba, porque decían que era extranjero.

El esposo de la perjudicada, llamado Fortunato Pérez Vega, dice que fueron 875 pesetas las que echó en falta y no 800 como dicen los procesados. Relata de la misma forma que su esposa el «truco» de los gitanos.

El Ministerio Público considera como ciertas las declaraciones de los perjudicados y califica los hechos como constitutivos de un delito de estafa del núm. 1 del art. 529, porque se usó para el engaño de las «cualidades supuestas de extranjero», que usaron los procesados. Después de analizar los problemas relacionados con la cuantía de la estafa y lo relativo a los antecedentes penales de uno de los procesados, solicitó una sentencia condenatoria a las penas siguientes: para Juan Barrul, la de cuatro meses de arresto mayor y para Angel Hernández, teniendo en cuenta sus antecedentes penales, la de tres años de presidio menor, con indemnización solidaria de 875 pesetas a los perjudicados.

El Letrado defensor, don Román Arribas, examina la versión de los hechos que, a su juicio, presenta tanta verosimilitud como la tesis presentada por el Ministerio Fiscal, con la cual discrepa por entero, entendiendo que los mismos han obedecido a un contrato de mandato con dolo incidental, porque la esposa contrató sin el consentimiento de su marido. Discrepa también en la cantidad de la estafa y por estimarla inferior al tope del delito, enjuicia los hechos como constitutivos de una falta de estafa que debe juzgar el Juzgado correspondiente.

SEÑALAMIENTOS. — Para el día 28 está señalada la celebración, en nuestra Audiencia Provincial, de los siguientes juicios orales:

A las once, por imprudencia temeraria, contra Francisco Guerrero, del Juzgado de Frechilla. Letrados, señores Laso y Calderón (don Jaime). Procuradores, Sres. Camino y Arangüena.

A las doce, por estafa, contra Clara Alonso Zamora, del Juzgado de Palencia. Letrado señor Anaya. Procurador, señor Pedrejón.

ROLLS-ROYCE

20 caballos siete plazas, 14 litros. Toda prueba, informarán Gabriel Caballero. Corral de la Cerera, cochera.

Rincón ameno

MANIOBRAS

Después de unas maniobras combinadas llevadas a cabo en el Mediterráneo, el almirante Carney, comandante de la NATO para la Europa Meridional, tuvo una entrevista con Mr. Churchill. Este le preguntó:

—¿Qué tal han salido esas maniobras?

El almirante le respondió con tranquilidad:

—¡Magnífico! En el transcurso de las operaciones casi todos hemos resultado muertos dos veces. Ha sido de un gran efecto.

ESCENA

Morí, el conocido periodista, era famoso por su afición a hacer chistes de todo.

Un día hablaba con unos amigos sobre una comedia que estaba escribiendo.

—He terminado una escena que Shakespeare no hubiera podido escribir nunca...—dijo.

—¡Hombre! No será tanto...

—Sí, es una escena en la que ocurre un accidente de automóvil.

PALABRAS

—¿Sabes qué te digo? Que no vendré más a esta modista. ¡Dios mío! ¡Parece una casa de locos!

—Es que hoy es sábado y están de remate.

ADIVINANZA

Madre me labró una casa,
sin puertas y sin ventanas,
y cuando quiero salir
rompo antes la muralla.

Solución a la Adivinanza de nuestro número anterior:
LA PLANTA DE LOS PIES

CRUCIGRAMA
Número 1.744 — Por MIROSPA

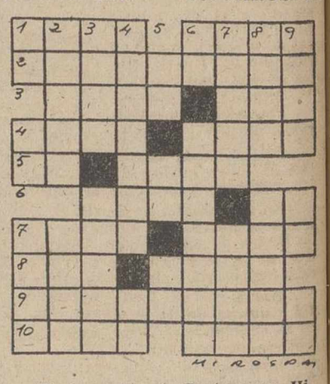

Horizontales: 1: Portuguesa. Himeneo. 2: Asociados. 3: Lucir. Medida de longitud. 4: (al revés) Figura geométrica. Parientas. 5: Símbolo químico. Que produce provecho. 6: Pasado. Forma del pronombre. 7: Continente. Ciervo de los países del Norte. 8: Extensión de agua. Mueble. 9: Principio físico y químico que entra en la composición de los cuerpos (plural). 10: Arte de pesca. (al revés) Tengo fe.

Verticales: 1: Nota musical. Lengua. Voz hebrea que significa «así sea». 2: Presuntuoso, engreído. Aposento. 3: Hado. Flúidos. 4: Insecto del Perú, muy nocivo a la res que lo traga entre la hierba. Símbolo químico. 5: (al revés) Nota musical. Nombre de letra. Forma del pronombre. 6: Símbolo químico. Mar. 7: (al revés) Envuelto. Punto cardinal. 8: Regala. (al revés) Dícese del caballo cuyo pelo está mezclado de blanco, de gris y de bayo. 9: Agarraderas. Preposición. Símbolo químico. Sol. al Crucigrama número 1.743:

Horizontales: 1: Sada. Imán. 2: Erotómano. 3: Iris. raD. 4: Adán. Laso. 5: Lo. aroT. 6: oroB. Pi. 7: Pata. Usar. 8: Así. Llar. 9: Rememorar. 10: Aros. Sana.

Verticales: 1: Se. Al. Pará. 2: Arido. Aser. 3: Dora. otimO. 4: Atinará. Es. 5: Os. Ro. LM. 6: IM. Lóbulos. 7: Marat. Sara. 8: Anás. Paran. 9: Nodo. Ir. Ra.

CARTELERA

TEATRO PRINCIPAL

Hoy, sigue el grandioso éxito de «Con quién andan nuestras hijas», en maravilloso tecnicolor.

Pronto, gran Compañía de Revistas de Mary Begoña y Antonio Garisa.

GRAN TEATRO ORTEGA

«El solitario» (estreno).

CINE PROYECCIONES

«París, Palace Hotel».

CINE CASTILLA

«La justicia al acecho».

CINE OTERO

Pantalla Panorámica

«El gendarme desconocido» y «Las canciones de la Malibrán».

CALIFICACION MORAL:

«Con quién andan nuestras hijas» (3R); «El solitario» (3); «París, Palace Hotel» (5); «La justicia al acecho» (3); «El gendarme desconocido» (3).

Los números que figuran entre paréntesis al final de cada obra, expresan la calificación moral dada por la «Oficina de Espectáculos» dependiente de la Comisión Episcopal de Ortodoxia y Moralidad: 1: Todos incluso niños.—2: Jóvenes.—3: Mayores.—3-R: Mayores con reparo.—4: Gravemente peligrosa.—5: Sin calificar.

CASA DE SOCORRO

LESIONADOS. — El personal de servicio en la Casa de Socorro, ha prestado asistencia médica a los siguientes:

Luis Andrés Cerrato, de 4 años, que sufre herida cortante en la región frontal y erosiones en la rodilla izquierda.

Eusebio Barcenilla, de 39 años, herida estrellada en la región frontal y zigomática, múltiples heridas contusas en la cara, mano y pierna derechas, por accidente de trabajo.

DE INTERES Y CON URGENCIA

Concederemos a Firma o persona solvente y activa, con total conocimiento del negocio, la representación en esta Provincia, de acreditada marca de automóviles y camiones y maquinaria de Obras Públicas. Dirigirse con amplia información al Apartado de Correos 1.203 MADRID

M.C.D.2022

ESCENARIOS Y PANTALLAS

Página de espectáculos de DIARIO-DIA

ACTUALIDAD TEATRAL MADRILEÑA

Con homenajes a Isabel Garcés, Pastora Imperio, etc., va terminando la temporada

Unas compañías preparan su veraneo en Madrid y otras sus jiras por provincias

Madrid.—(Servicio de ARGOS especial para DIARIO-DIA. Prohibida la reproducción).

Sin grandes acontecimientos escénicos, ha sido, sin embargo, muy movida la semana teatral (segunda de junio) a que se refiere esta crónica. Renovaciones de cartel, especialmente en el género frívolo, y preparativos para veranear en Madrid o emprender la jira por provincias ha sido una de sus características, y otra, más acusada todavía, la sucesión de homenajes, que igualmente han tenido el carácter de despedida de la temporada.

Primero, el martes, se agasajó a Isabel Garcés, en el teatro de sus éxitos, el Infanta Isabel, representándose en primer lugar «Carlota», la centenaria comedia humorístico-policíaca de Mihura, en la que Isabel hace una Carlota admirable.

Marquerie entregó a la Garcés el título de asociada de honor de la Asociación de Escritores y Artistas, y Fernández Ardavín envió unas cuartillas de justo y merecido elogio a la agasajada, que ha hecho igualmente centenaria a las cuatro obras que estrenó esta temporada, en el Infanta, lo que prueba, además, la sagacidad de su director Arturo Serrano para seguir la pista a las comedias policíacas de éxito universal.

Al homenaje se unieron sus compañeras Pastora Peña, Lili Murati, Maruja Guerrero, Irene López Heredia y Lola Membrives —buen plantel de excelentes actrices— y, con ellas, todo el público, en apoteósico tributo de admiración y cariño a Isabel Garcés, entusiásticamente manifestado en atronadores aplausos y ramos de flores.

No fué menos entusiasta y clamoroso el homenaje que en Lara se ofreció, días después, a continuación de «¿Dónde vas, Alfonso XII?», de Luca de Tena, a esa faraona que lleva por nombre artístico Pastora Imperio, que ha demostrado, en un corto papel de la obra, que ésto no se mide por la extensión, sino por la calidad de quien lo interpreta.

Después de serle impuesto, por el director del Instituto de Cultura Hispánica, señor Piñar, el lazo de Dama de la Orden de Isabel la Católica, hablaron Juan Ignacio Luca de Tena, Agustín de Foxá y José María Pemán, que fueron interrumpidos con salvas de aplausos dirigidas tanto a la belleza de sus palabras como a las alabanzas que envolvían para Pastora Imperio. Y Lola Membrives recitó en su honor unos versos.

La misma Pastora obsequió, a su vez, al público, con unos bailes maravillosos, como ella sola sabe hacerlo, mientras Manolo Caracol se arrancaba por soleares, añadiendo, de propina, los tanguillos de José Carlos de Luna, seguido todo de un delirante aplaudir de los espectadores.

No paran aquí los homenajes de la semana. En el Alcázar, para cerrar la brillante temporada de «El cosaco y el raja», se ha agasajado, primero, a los graciosos protagonistas Antonio Casal y Angel de Andrés, y, después, a su primerísima «estrella» Maruja Baldoba, fiestas que resultaron animadísimas.

Y la agrupación de La Farándula dedicó su homenaje a un artista, no un actor, sino un escultor, Víctor de los Ríos, en reconocimiento a haber realizado el busto de su presidente de honor, don Jacinto Benavente, instalado en el vestíbulo del teatro de La Comedia, único monumento dedicado hasta ahora al autor de «Los intereses creados».

Cara al verano, empieza, como arriba decíamos, el trasiego de compañías y los cambios de carteles. Sin miedo al calor que pueda sobrevenir, en el Maravillas, tras el vuelo de Celia Gámez con su «Aguila de fuego», ha aterrizado la cigüeña con «Los niños de París», de Ramos de Castro, López Marín y maestro Casas, espectáculo gracioso que, de la mano de Trini Soler y Mariano Ozores, ha recalado en el simpático teatro chamberilero, para hacer frente con su frivolidad a las oleadas estivales que puedan fustigarse.

También el Albéniz ha ofrecido nuevo espectáculo ligero, que encabeza Tomás de Antequera; en Price se ha renovado el cartel, con Fernando Romero en toda su salsa flamenca, y La Latina también ha preparado sus programas de verano con nuevos números. En fin, con esto y con lo que aún puede venir, el verano en Madrid nos va a ser más soportable.

No faltarán, seguramente, las representaciones al aire libre. La veleidosa primavera ha ido retrasando la de «La Gran Vía» en La Corrala. Pasó el mes de San Isidro y va mediando junio sin poder disfrutar tan castizo espectáculo. ¿Se decidirá, al fin, el tiempo a colaborar?

Una de las primeras formaciones que saldrá de Madrid será la de Pastora Peña, que inicia en Asturias, con «Té y simpatía», su jira por provincias. Otras compañías tienen ya trazados sus itinerarios veraniegos, y no faltan las que en Madrid empezarán en otoño la nueva temporada con las mismas obras que ahora la terminan: la del Lara, con «¿Dónde vas, Alfonso XII?»; la de La Comedia, con «Una muchachita de Valladolid», y la del Martín, con «La chacha, Rodríguez y su padre».

D. FRESNO RICO

BUSTER KEATON ASESOR TECNICO DE "LA VIDA DE BUSTER KEATON"

Donald O'Connor representará el personaje en la pantalla

Buster Keaton, uno de los pioneros del arte cinematográfico, destruyó en su tiempo la vieja teoría del payaso. La máscara de la sonrisa distrazó su arte cómico; terminada la escena no comenzaba la vida de folletín melodramático del clown, no mezcla suspiros con aplausos, mientras las lágrimas le borran el maquillaje. Keaton hizo reir sin que sus ojos brillaran de júbilo ficticioso ni a su rostro asomara la más leve sonrisa. Esto fué lo que le dió el triunfo y el título de «El más serio de los historiadores», aunque popularizado se cambiara por el de «El hombre que no rio jamás».

La escena terminó para Keaton y fuera no aguardaba el drama tal y como lo concebimos. Ahora nos va a demostrar cómo hizo reir a nuestros padres. Keaton será el asesor técnico de la película que narra su vida, y su papel será interpretado por Donald O'Connor.

Intentemos recordar y casi acertaríamos, al asegurar que en sus películas pocas veces hemos visto reir a Donald O'Connor de un modo espontáneo; por esto creemos que O'Connor podrá desempeñar con acierto el difícil papel que se le ha encomendado.

El cine de la sonrisa ha cambiado sus métodos, los ha adaptado a las exigencias del gusto actual y ésta será una película triste, tan triste, que nosotros, los hombres del siglo que se destruye en su propia agonía de vivir más, no comprenderemos, remordiéndonos la conciencia, esta triste filosofía de los finales, como el payaso, el cómico lleva a la escena, a la pantalla, la máscara de su vida actual. Si fuese un artista de nuestros tiempos, la poesía social lo alistaría en cualquiera encuadramiento político. Felizmente ya solo vive para la época del recuerdo. Sin embargo aprobamos el homenaje que los productores de «la historia del hombre que no rió jamás», rinde a Keaton persona y Keaton artista, en la película, que quizá para hacer más definitiva la evocación de sus glorias, quizás para convertir el título en un verdadero reclamo publicitario, han resumido en el anuncio «La historia de Buster Keaton».

(Servicio especial de «Al Magrib», por José Guerrero Vázquez)

Charlot registra su mímica en una película

Charlie Chaplin, que se encuentra en París con motivo de registrar la música en disco de su última película «Un Rey en New-York», se ha transformado en director de orquesta como puede verse en la foto, mientras que los técnicos le filmaban para un corto metraje que será proyectado en la T. V.—(Foto Torremocha)

Vittorio de Sicca vuelve a dirigir

Los últimos films y novedades del cinema italiano

Después de haber actuado como actor en numerosas películas, Vittorio de Sicca vuelve a dirigir. Su próxima realización llevará por título uno de por sí bien efectivista: «El juicio Universal», film de gran alcance fantástico que exigirá un enorme esfuerzo financiero. De Sica ha elegido para intérpretes de este film a las tres mayores estrellas de la pantalla italiana: Gina Lollobrigida, Sofía Loren y Silvana Mangano.

UNA HECTAREA DE CIELO, UN CABALLO FAMOSO Y LAS COPRODUCCIONES ITALO-ALEMANAS

Hay a la venta un retal de cielo. En realidad jamás estuvo en venta el cielo, aunque muchos hayan querido comprarlo. El film que dirige Aglauco Casadio, relata las aventuras de un granuja que pretende vender una hectárea de cielo al ingenuo capaz de comprarlo. Rossanna Schiafino y Mario Valdemarin intepretan los dos principales personajes.

El famoso caballo Ribot constituirá el tema básico de la película que cuenta la historia y peripecias titulada «La maravillosa historia de Ribot», que realizará Godoffredo Alesandrini.

Al parecer hay en Italia una nueva tendencia en las coproducciones que, como es sabido, hasta ahora registraron el mayor número de las realizaciones, a medias con los productores franceses. El nuevo plan tiende hacia Alemania, quizá atraídos por el tan llevado y traído oro alemán que, al decir de comentario de actualidad, inunda el mercado de todo el orbe. Se anuncia, corroborando este comentario, una nueva coproducción italo-alemana que bajo la dirección de Hans Deppe, y teniendo por intérpretes a Giulia Rubini, Bibi Jhons y Herald Juhnke, tendrá por título uno bien meridional: «Palmas sobre el mar».

Asimismo guionistas y novelistas ofrecen sus temas a los productores alemanes, como el caso de Renato Castellani que ha realizado el doblaje de «Resurrección» que será dirigida por Rolf Hansen y cuya intérprete principal será Myriam Brú.

Nosotros, desde el punto de vista de la realización artística, estamos contra toda clase de producciones, mejor dicho, coproducciones, más aun en las que como las antedichas, se dé un cruce tan extravagante de temperamentos y tendencias.

(Servicio especial de «Al-Magrib», por J. Guerrero Vázquez).

PETROLEO EN HOLLYWOOD

La RKO ha cesado la producción propia

De 1949 a 1956 unos ochenta y tres locales cinematográficos de Detroit cerraron sus puertas

La TV. tendrá que renunciar a una de sus funciones (productora o distribuidora)

Hollywood.— «Hollywood. La Meca del petróleo». Es posible que los norteamericanos del año 2.000 recuerden solo así la ciudad que en el pasado fuera conocida en todo el mundo como la Meca del Cine. Desde hace algún tiempo se está extrayendo petróleo en el sub-suelo de los terrenos donde se elevan algunos de los más famosos Estudios del cine mundial. Y lo que es más grave, en la superficie de los mismos no se hacen películas. Han transcurrido tres meses desde que se cerraron —sin volverse a abrir— los grandes portalones de la RKO, en la esquina de Gower Street y la Melrose Avenue, en el corazón del «viejo» Hollywood. Estos portalones que dan acceso a los grandes edificios color crema fueron traspuestos por los actores máximos en una época que todavía no puede darse por terminada, desde Gingers a Cary Grand y de Fred Astaire a Jane Russell.

La RKO ha cesado la producción propia y está sólo realizando una serie de films destinados a colmar un gran vacío con las oficinas fiscales una deuda de diez millones de dólares. La crisis de Hollywood es una faceta de la crisis general del cine y ésta, a su vez, se halla estrechamente conectada con el gran problema que plantea el crecimiento de la TV. Norteamérica es un útil terreno de experiencia para los fenómenos que en un breve transcurso de años tendrán que afrontar otros países y en especial la vieja Europa; frecuentemente demuestra América (así en el caso del cine) que sabe extraer de estos "experimentos" mayor provecho de cuanto sacan después de los mismos los restantes países.

La defensa del cine, o mejor dicho, su necesaria «conversión» para sobrevivir en formas nuevas y adecuadas a los nuevos tiempos, se halla ya en curso en EE. UU. La televisión nació aquí alrededor de los años cuarenta y ocho y cuarenta y nueve. En 1948 se vendían en los cines de Norteamérica noventa millones de entradas semanales. En 1952 se descendió a treinta y ocho millones y en 1956 las cifras estabilizadas tras la euforia inicial de la TV fueron de cuarenta y seis millones de localidades.

LA DECADENCIA DEL CINE EN DETROIT

De 1949 a 1956, en ciento ochenta cines de la zona urbana de Detroit (para servirme del ejemplo de una ciudad-tipo moderna como es la industrial de Detroit considerada a numerosos datos estadísticos) unos ochenta y tres locales cerraron sus puertas. Dieciocho de estos locales lo hicieron en el año último. En toda Norteamérica, el total de salas de espectáculos cerradas en el transcurso de los últimos ocho años son cinco mil, es decir, un tercio del total. En el campo de la producción se han producido fenómenos tan reveladores como los numerosos despidos y los contratos a breve plazo: la MGM ha suspendido veintiocho de los cuarenta films que tenía preparados para esta temporada. A primera vista, este conjunto de elementos conduciría a consideraciones pesimistas: la era del cine parece acabarse y la crisis que América atraviesa parece destinada a extenderse y a afectar a todo el mundo del celuloide. Pero estas consideraciones son sólo aparentes, porque la realidad resulta diferente. La televisión, allá donde se ha afirmado suficientemente, no ha destruido «el cine», sino esencialmente «aquel» cine que se producía antes. El problema se centra, pues, en este punto: establecido que cierto cine puede ser absorbido por la televisión, ¿cómo llevar a cabo la lucha de auto-defensa? ¿Cuál son los films que la televisión no puede hacer? ¿Puede el viejo cine realizar films nuevos para la televisión?

EL CINE, PRODUCTOR DE LA TELEVISION

A estas preguntas hay que responder afirmativamente. Existe para el cine un ancho campo en el que no puede penetrar la televisión y también hay para el séptimo arte la posibilidad de convertirse en productor por cuenta de la TV. Con respecto a este último propósito, el Congreso norteamericano está estudiando una ampliación de la ley anti-trust (la ley contra los monopolios que fué promulgada cuando no existía la TV), de manera que comprenda el delicado problema productivo distributivo de la televisión.

En el pasado, las casas que producían películas efectuaban por sí mismas la distribución. La ley anti-trust impidió semejante concentración vertical y estableció el principio de que quien realizaba un producto tenía que recurrir —tanto en los films como en otros sectores— a un intermediario para la venta. La calidad de la producción mejoró considerablemente mediante este procedimiento; antes, el productor que controlaba las salas de proyección podía utilizar sus propios productos e impedir la programación de los de la concurrencia. En la actualidad, el exhibidor tiene libre elección y procura escoger solamente las películas mejores. Se trata ahora de aplicar a la televisión idénticas normas: impedir que programe films producidos por sí misma, y establecer mediante ley cuál de las dos funciones (productora o distribuidora) tiene que renunciar en un futuro inmediato.

TORRES METALICAS EN LOS ESTUDIOS

A pesar de cierta lucha, más que otra cosa de principio, se puede dar por descontada la aplicación a la TV de la ley de los monopolios: América es una gran nación madura para la lucha contra las concentraciones verticales y de ahí que quepa asegurar una ofensiva contra las setecientas estaciones televisoras actuales.

En cuanto a la primera de las preguntas hechas en el capítulo anterior —¿existe un film que la TV no pueda hacer?— una simple ojeada a las tendencias productoras actuales da la respuesta: la TV no puede programar el «supercoloso» la película que dura cuatro horas y en la que se dan cita los mayores ases de la pantalla. Estos films, aunque carísimos, son hoy terreno de seguro rédito para el cine americano. Del actual film «Los diez mandamientos» se rodó una primera versión en 1923. Aquella costó poco más de un millón de dólares y la actual se eleva a trece millones y medio. De esta cantidad se han recuperado ya cinco millones en programaciones de estreno y está descontado que la edición actual superará los rendimientos de la efectuada en el 23. El film colosal, de pantalla grande y altos costos no se diferencia de la película normal que se producía hace cinco años. Mucho más que esto, a su vez, de las cintas mudas. Los films mudos costaban dos veces menos que los actuales y el precio de una localidad cinematográfica que era entonces de medio dólar, alcanza actualmente de cuatro a cinco. Claro que tratando de garantizar un producto destinado a la gran mayoría del público se perderá en audacia creativa y gusto polémico del arte. Es uno de los precios que el cine tendrá que pagar para sobrevivir.

LA TELEVISION, OTRO MEDIO DE SUPERVIVENCIA

Otro medio de supervivencia le ofrecerá el telefilms el film creado con gestos poco elevados para que salga al encuentro del espectador en su propio domicilio, en las horas por él dispuestas y a través de canales que nada tengan que ver por las zonas controladas por la TV. El telefilm es una idea nacida del cinema y no de la TV. La tuvo hace unos meses el propietario de una gran cadena de salas cinematográficas, Henry Griffing y el estreno del telefilm se celebrará dentro de unas semanas en Bartlesville (Texas), para extenderse gradualmente por todos los Estados Unidos. La idea clave de Griffing ha sido que si el público no quiere ir a las salas de cine para ver los films y la TV le lleva a casa tan solo algo similar a una película, más valía servirle a domicilio una cinta y no un sucedáneo. La transmisión del telefilm, cuya misma palabra es impropia, pues se trata de film y no de televisión, se efectuaría por cables coaxiales y no mediante ondas y será pagada por el espectador mediante abonos mensuales. Como es natural, las imágenes se proyectarán sobre la pantalla de la televisión. El telefilm permitirá al cinema superar las fases de paro y reducción de trabajo y como hecho artístico supondrá una competencia nueva a la televisión, contribuyendo a mejorar los programas. Se superará también el actual obstáculo por culpa del cual nadie puede ver en la TV más que películas de hace muchos años.

HOLLYWOOD PUEDE EVITAR SER LA CIUDAD DEL PETROLEO

Hollywood podrá renunciar así a transformarse en una ciudad de petróleo o por lo menos, si el petróleo resulta más productivo que las películas, le será posible renacer a breve distancia, en terrenos no sujetos a la fiebre especuladora del oro negro. El petróleo fué descubierto en Hollywood casi por casualidad hace dos años. Alguien quiso encontrar una capa petrolífera en la zona de Beverly Hills, residencia de muchos actores de cine y cuando se emprendieron las prospecciones, repararon los investigadores en que la capa discurría bajo el terreno de los Estudios cinematográficos. Resultaron afortunados los propietarios de la Columbia y más aún, los de la Paramount. En terrenos de la Paramount se alzan estos días las primeras sondas. También la RKO tiene su parte de petróleo, con la que reducirá su deuda fiscal. Pero esta productora, además del petróleo y la explotación de sus últimas películas se dispone a obtener un tercer beneficio con la venta de los Estudios que han sido ya adjudicados a una empresa que los dedicará a naves para la regeneración de viejos neumáticos. Se cerrará así una larga y batalladora trayectoria que comenzó cuando el primer Charlot interpretaba films cortos en solares llenos también de viejos neumáticos. Si se abrieran hoy para él las verjas de la Gower Street, el propio Charlie Chaplin sabría encontrar las imágenes precisas para contar a la posterioridad esta tragicómica trayectoria de Hollywood, la ciudad del cine.

ALFREDO VILAR

Por 36 pesetas al año la mejor revista agrícola: MIES. en MIES. Suscripción: 3 pesetas mensuales. Apartado, 15. Palencia.

LOS ESCANDALOS DE HOLLYWOOD

Harrison dispone de una organización de espionaje para airear los trapos sucios

Parece que el tribunal de los Angeles se las entenderá con el "gangster de la rotativa"

(Servicio de ARGOS especial para DIARIO-DIA. Prohibida la reproducción).

Un disparo de carabina acaba de señalar el ocaso del hombre más famoso y a la vez más odiado de Hollywood: Robert Harrison, el cínico e imperturbable «rey de la prensa sensacionalista».

Su malintencionada revista titulada «Confidential», está especializada en sacar a la luz pública todos los pecados, a veces vergonzosos, de la vida íntima de las «estrellas» así como las ignoradas orgías de la Meca del Cine. Las últimas tiradas han alcanzado los cuatro millones de ejemplares y le han dado cinco millones de dólares al año. Pero Robert Harrison tenía, en realidad, más enemigos que Al Capone o Frank Costello.

Durante una misteriosa partida de caza en las montañas al Norte de Ciudad Trujillo, Robert Harrison resultó herido por la espalda por un ex-aventurero llamado Richard Weldy. Durante 24 horas fué considerado como moribundo por la prensa local. Inmediatamente se insinuó que el director de «Cofidential» había sido atacado por una de las muchas víctimas de su escandaloso periódico. La policía interviene. Richard Weldy se defiende: «Si hubiese querido matarle, no hubiese fallado. Soy el mejor cazador del mundo, después de Ernets Hemingway».

Robert Harrison, sin embargo, ha preferido no presentar la denuncia, contento de haber salvado el pellejo. Entre tanto, los periódicos de los Estados Unidos no han cesado, en todas sus ediciones, de buscar los más insospechados motivos que pudieron promover esta agresión.

Richard Weldy, fracasado como actor, se estableció en Santo Domingo, dedicándose a acompañar a los americanos ricos en sus partidas de caza. Robert Harrison, como de costumbre, sabía muchas cosas sobre Weldy. Entre otras, sabía que había sido el primer marido de Pilar Palletto, la bellísima mejicana actual esposa de John Wayne.

HEDY LAMARR

Harrison, deseoso de un reportaje lleno de escandalosas noticias, propuso a Weldy que, para conseguirlo, le contara sus aventuras con todas las famosas bellezas del cine a las cuales había tratado «íntimamente». Weldy no contestó ni que sí, ni que no. A la mañana siguiente, Harrison caía con un disparo en la espalda, procedente del fusil de aquél.

Pero, por fin, se quedó en que todo había sido «casual». Harrison ha sanado y ha vuelto a su trabajo con mayor empeño, como si desease hacer pagar a cualquiera con sus indiscreciones la ofensa recibida. Ha vuelto a prometer miles de dólares por documentos y fotografías de los más ilícitos amores hollywoodenses, sin preocuparse de que pueda provocar la ruptura de más de un matrimonio o la ruina de una familia.

Harrison siente, según aseguran sus amigos, y hasta ciertos psiquiatras, una honda satisfacción cada vez que puede exponer a la vista del público los escándalos de los demás. Parece querer demostrar que nadie tiene la conciencia limpia y goza demostrándolo «ampliamente». La revista «Confidential» dispone de una formidable organización de espionaje. Su mejor informadora, Francesca de Scaffa, ex-esposa de Bruce Cabot, recibía las «confidencias» de sus amigas y las grababa en un magnetófono, para no perder palabra. Por este trabajo recibía 40.000 dólares.

Una de las más memorables «story» fué la que tuvo hace tiempo como protagonista a Joe Di Maggio, Frank Sinatra y Marilyn Monroe, interviniendo en el escándalo los celos de aquél y las liviandades de ésta... Pero no entremos en profundidades, pues podríamos igualarnos a Harrison. En el número de julio de este año, las víctimas de los escándalos, anunciados con grandes titulares, serán, entre otros, Libarace, Anthony Quinn, Eartha Kitt y el ex campeón del mundo Jack La Motta.

En los bares y en los clubs mejor informados de Nueva York, la fortuna de Harrison es considerada como incalculable. Sin embargo, Hollywood está decidido a liberarse del «gangster de la rotativa». Durante estos últimos meses, Harrison ha sido demandado por daños y perjuicios, entre otros, por Errol Flynn, Doris Duke, Liberace, Hedy Lamarr y el «manager» de Suger Ray Robinson.

ERROL FLYNN

Menos mal que parece que el tribunal de Los Angeles está tomando el caso en serio y ha considerado, al fin a la revista "Confidential" como una publicación corruptora e inmoral, divulgadora, además, de material obsceno. Según se rumorea, el «Confidential», está en las últimas. Lo que no comprendemos es que no haya dejado de existir mucho antes un elemento tan dañino y malsano como este.

José Félix GARCIA CALVO

Un abogado a tu servicio suscribiéndote a MIES. 36 pesetas al año. Apartado, 15. Palencia.

TER

LAVA MAS RAPIDO
LAVA MEJOR
SUAVE PARA LA ROPA
MINIMO DE CONSUMO
AHORRO DE JABON

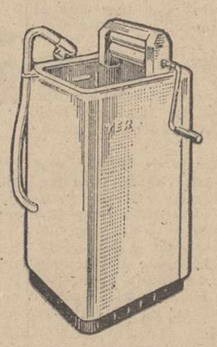

Una de las 4 lavadoras del mundo que mejor lavan
PLAZOS HASTA 20 MESES
CASA BERNARDO VALLADOLID
Teléfono, 2344. — PALENCIA

El inglés pide "rain coat"
el francés "le gabardin"
y en Palencia todos quieren
"La gabardina Martín".
Casa MARTIN. Mayor, 86

¡¡Españoles y extranjeros la Legión os espera!!

Es el Cuerpo de más gloriosa historia del Ejército español. Podéis alcanzar ascensos rápidos de brillante porvenir. Alimentación sana y abundante, vestuario de buena calidad, práctico y vistoso.

Haber mínimo diario en mano: Cinco pesetas a partir de su ingreso, que puede llegar hasta 12'50 pesetas según los destacamentos, y que irá aumentando por años de servicio.

Masita: 2'50 pesetas diarias, que se depositan en la Caja del cuerpo para vestiros y ahorro del resto, cuyo total recibiréis en el momento de ser licenciados.

Primas de enganche: Por dos años, 400 pesetas; por tres años, 600 pesetas; por cuatro años, 800 pesetas; y por cinco años, 1.000 pesetas.

Pluses, sobre haber, premios de constancia, etc.

Acudid a alistaros al Banderín de Enganche instalado en el Gobierno Militar de esta Plaza, con la documentación siguiente:

Menores de edad: Consentimiento paterno, materno o de tutores.

Mayores de edad: Los que manifiesten ser mayores de edad, no precisan documentación.

Condiciones: Edad de 18 a 35 años. Ser soltero o viudo sin hijos.

Los extranjeros deberán informarse personalmente.

M.C.D.2022

LA MUJER Y LA MODA

La elegancia francesa es de origen español, en sus mujeres

Lo obra maestra de Winterhalter: su retrato de la Emperatriz Eugenia

Nadie, de primera intención creería en este aserto; sin embargo es históricamente exacto. Desde luego, si váis al Museo del Prado a cerciorarros, con una comprobación objetiva, plástica, quedaríais dudando, al comparar una infanta de Velázquez, con su guardainfante pomposo rosa y plata, y una marquesita del Trianon—las hay, en el Prado—con su colorín en el tocado, su peluca de blanca seda, sus labios pintados de corazón.

La nuestra, la española, es tradicionalmente, una elegancia más interior que superficial. Francia la admira, ultimamente entre sus más destacados músicos compositores, Mauricio Ravel, destaca ese amor a España; a sus selectas elegancias espirituales, con su composición titulada: «Requiem para una Infanta de España», de una elevada inspiración solemne. En Francia, la elegancia es otra cosa, aun en un ámbito de tristeza, como en el final de Margarita Gautier, por ejemplo.

Pero es Balzac, ese gran psicólogo frances, y el tratadista más sagaz de la vida elegante francesa, quien nos augura en uno de sus libros, que el origen de la selecta elegancia francesa, en la mujer, tuvo un comienzo italiano y español.

Merece la pena recordar la frase de Honorato de Balzac: «Aún el tono de la corte no data más que de Catalina de Médicis. Fueron las dos reinas de Francia italianas, las que importaron, en París, los refinamientos del lujo y la cortesanía, la gracia de los modales y los hechizos del tocado y el atuendo. La obra que inició Catalina introduciendo la etiqueta, como se desprende de sus cartas a Carlos IX; rodeando el trono de las superioridades intelectuales, fué continuada por las reinas de Francia, españolas; influjo poderoso que hizo a la corte de Italia árbitro y depositaria de las delicadezas inventadas, sucesivamente, por los árabes y por Italia»...

No se equivoca el gran Balzac. Lo corroboró, luego, la elegancia de una bellísima española que subió al Trono de Francia, con el nombre de Emperatriz: Eugenia de Montijo. Winterhalter, el pintor de la corte, que pasó a la Historia del Arte como el supremo artista de las elegancias, hizo su obra maestra, precisamente retratando a esa española, rubia y de ojos claros, pero con toda la gracia fragante de los claveles de Andalucía. Prospero Merimée, que fué su amigo cortesano, debió a Eugenia de Montijo, su amor a España, y de ese amor nació «Carmen», la figura universal de la cigarrera de Sevilla. Porque lo cierto es que en España, lo popular y lo aristocrático, tienen su típica y particular elegancia, y belleza, en cuanto a sus mujeres.

Sargey, otro pintor magnífico, pintó con tanto amor a su modelo español, «Carmencita» que hoy está el cuadro en un Museo, y es mundialmente famoso.

Después de todo, es comprensible que la elegancia sea italiana y española: la elegancia es espíritu. España e Italia son las naciones más espirituales en la Historia del mundo.

El mismo Honorato de Balzac, que escribió un «Tratado de la vida elegante», lo comprendió así: «El principio de la vida elegante es un alto pensamiento de orden y de armonía, destinado a dar poesía a las cosas. En la elegancia, la causa del acierto y del éxito, es un alma grande»... He aquí por qué Italia y España tienen una gran elegancia, en su vida y en sus mujeres.

Cómo hacen para tener siempre veinte años, en Hollywood

Anita Colby interrogó a todas las actrices y personalidades diversas que le habían llamado la atención por la frescura de su cutis. Elsie Mendl, que con 90 años tiene un cutis sonrosado y joven y presume de una gran vitalidad, contestó:

—Cada día durante varios minutos permanezco con los pies en alto y la cabeza en el suelo haciendo la vertical.

Pero no todos somos Elsie Mendl, y para muchas llegar á hacer la vertical, supondría hacer un tratamiento de envejecimiento, por los sustos que pasarían.

Billie Burke, hace lo mismo que Elsie, pero Ginger Rogers, ya cambia. Hace una siesta de un cuarto de hora con los tacones apoyados en la cabecera de su cama. También Olivia de Havilland lee y pasa ratos con los pies en el borde de un diván y la cabeza en el suelo.

Las actrices de cine aprovechan todo momento para extenderse con los pies más altos que la cabeza.

Probad también vosotros. Descansar unos minutos cada día, en la posición «ángulo de belleza de Hollywood», o sea, dando a vuestro cuerpo una inclinación de 40 a 45 grados. Se envejece de arriba a abajo, ¡llevarle la contraria al tiempo!

Si queréis estar más cómodos, podéis instalaros sobre la tabla de planchar, apoyada ésta un extremo en el suelo y otro en el diván.

La idea de este tratamiento de belleza nace, de que al estar una persona de pie o sentada, la sangre va hacia abajo, naturalmente debido a la fuerza de gravedad, le es más difícil subir. Por otra parte, cuanto más circula la sangre, más se nutren, limpian de toxinas y purifican las partes por donde esta pasa, y por lo tanto, dirigiendo esta circulación hacia el rostro, se le lleva el oxígeno necesario para quemar sus impurezas, el alimento y las sales minerales que le vivifican.

Dicen en Hollywood, que algunas semanas después de practicar este régimen el cutis es más fresco y rosa, los músculos del cuello y rostro menos ajados, el contorno de las mejillas y mandíbulas más firmes, la papada desaparece, y se siente una agradable sensación de bienestar y descanso...

¡Vale la pena hacer la prueba! ¿Se conoce algún otro medio de belleza con tantas ventajas y sin que pase de 0'00 pesetas todo el tratamiento?

CLEO

1.—*Muselina marfil. Cuerpo lleno de lorzas y falda plisada.*
2.—*Shantung blanco con lunares azul marino. En el talle y en el volante de la falda, lunares aplicados formando hilera.*
3.—*Shantung color naranja. El cuello cruzado formando las carteras de los bolsillos.*
4.—*Algodón a cuadros blanco y canela. Pieza del escote al biés prolongada en "pata", bajo la cual pasa un lacito de piqué blanco.*

S. E. S.
FAJAS A MEDIDA
Mayor, 197, 2.º

Recetas de cocina

REPOLLO RELLENO

Se coge un repollo y después de bien abiertas las hojas, se lava, se rellenan los huecos con un picadillo de jamón y carne y se ata fuertemente con una guita. Se frie con manteca en una cacerola y cebolla muy picada. Se reboza el repollo, y una vez trasladado a la cacerola se le añaden zanahorias, puerros, sal y caldo necesario, y se deja hervir a fuego lento. Antes de servirlo se le quitan las zanahorias y los puerros.

Cada semana en una parte del mundo

En estos tiempos en que todo el mundo tiene por gala hablar del insomnio no queremos dejar de trasladarnos a Londres por si les apetece hacer un viajecito en busca de Morfeo. Un matrimonio llamado Johnson se retiró un poco más tarde de que de costumbre a su casa y se entregaron al sueño. Veinte minutos llevaba la policía llamando a su casa con el timbre y puños, cuando mister Johnson apareció por un balcón preguntando: ¿Qué ocurre?

Lo ocurrido, aparte de la prolongada llamada, era que un coche con varios ocupantes, resultaron heridos, había roto la verja del jardín, las sirenas de las ambulancias y policías habían sonado, aparte de unos cien vecinos que se habían reunido comentando el suceso. Además del coche grúa que se había llevado el coche siniestrado.

MARI MIGUEL
Fajas a medida
Valentín Calderón, 19-21
PALENCIA

Pequeños secretos de belleza

El uso de la piedra pómez sobre la piel ligeramente engrasada es uno de los mejores y más sencillos métodos de depilación.

Para evitar que se vuelva rugosa la piel de los brazos, se friccionan diariamente con agua de colonia. Para esto úsese un guante áspero.

Terminada la fricción, se aplica una capa de crema con preferencia, un buen "coldeream".

Cuando después de una excursión, os encontreis, al contemplaros en el espejo, que vuestro cutis está congestionado y con aspecto sucio, cocer una gran patata y una vez bien cocida, aplastadla en leche fresca y frotad con esta mezcla vuestra epidermis.

Verano 1957

Importancia del pañuelo de seda natural

Los abrigos blancos de naylon tienen gran preponderancia

El verano ya hizo su aparición oficial y, sin embargo, las toaletas de esta estación no se dejan ver con la profusión acostumbrada de otros años en estas fechas, y, si por ellas juzgáramos, más bien diríamos se trataba de prendas otoñales, ya que las temperaturas máximas de 26 grados hace que no podamos guardar ninguna prenda de entretiempo.

Los abrigos blancos de naylon o de hilo muy gordo logran una gran preponderancia y para darles todavía más color estival van forrados de alegres estampados.

Hemos visto, muchos trajes de línea princesa con chaquetones cuyos cuellos lo formaban un gran lazo.

Pocos bolsillos en los trajes de tarde y cuando no queremos prescindir de ellos, se nos presentan en forma de una pequeña raja o cartera.

Como el aire y viento parecen ser una característica del verano 1957 no podemos dejar de silenciar la importancia que en estos días tiene el pañuelo de seda natural que llevaremos anudado en la cabeza. Para el campo se ha creado uno pequeño de batista «tres picos» que con una pequeña cinta va anudado a la nuca y, que nos recuerdan constantemente a los que utilizan algunas enfermeras y que, siempre, consideramos tan favorecidos.

Se hacen imprescindibles las estolas de renards o visón para acompañar a los trajes de cocktail o noche.

La rafia sigue con su imperio cuando de confeccionar bolsos y cinturones se trata, consiguiendo con ella efectos verdaderamente hermosos.

Collares y pendientes de piedras con diminutas flores que nos recuerdan los que admiramos en nuestras amigas a su regreso de Florencia.

El pelo vuelve a llevarse corto y solamente serán admisibles las melenas en las muchachitas jóvenes.

LA FIESTA NACIONAL

El concurso del "Medio Millón" tiene estrambote de discrepancias

Se discuten varias de las respuestas dadas por Miguel Lizón sobre la vida de "Joselito"

En el popularísimo concurso del "Medio millón" de cuyo resultado oportunamente informamos a nuestros lectores se ha producido un gran revuelo. Han surgido discrepancias respecto de la exactitud de las respuestas dadas por el ganador de este concurso, Miguel Lizón. Una de las respuestas que se discuten se refiere a la adquisición de la cabeza del toro "Bailaor" que según Miguel Lizón fué comprada por el cuñado de "Joselito", cuando en realidad fué adquirida por el contratista de la carne que la vendió luego para una barraca de Ferias.

Otra de las discrepancias ha surgido respecto a la pregunta sobre a quién dió la alternativa Joselito en una encerrona el 29 de febrero de 1920 en Montevideo.

Según Miguel Lizón el alternativado se llamaba Miguel Alvarez, pero don Juan Antonio Magariños, residente en Bilbao, afirma que el alternativado fué él.

Finalmente se discute también la exactitud de una anécdota que en el concurso se localizó como ocurrida en una barbería de un pueblo andaluz.

La anécdota verdadera ha sido recogida en una biografía de Joselito escrita por Gustavo del Barco que habla del regreso de Joselito de América. Se queda un día en Cádiz, donde tiene muchos amigos y parientes, y describe a dos de los más entusiastas:

«Tipos inconfundibles de arriero andaluz. Han estado en el muelle, entre el gentío que esperaba al diestro. Y han pasado una y otra vez ante la puerta del hotel sin propósito de entrar, pero esperanzados en ver a Joselito. No lo han conseguido. Pero al día siguiente, cuando el torero va a subir al coche, ellos, que han aguardado con toda paciencia, se le acercan. Con timidez, encogidos, empavonados los rostros.

—«Güenas», José.

Joselito se les queda mirando. No los conoce, no tiene la menor idea de quiénes puedan ser aquellos hombres cuya actitud no es la del pedigüeño—que él tan bien conoce, sino la de ese tipo de admirador desconocido, capaz de matarse defendiendo a su torero.

—Usté no nos conoce, claro; pero nosotros habemos tenío mucho gusto en veni ayé a resibirle a uste. Nosotro somo aqueyo dos arrieros de la Venta de la Narda.

El rostro de Joselito se abre en una sonrisa. ¡Ahora sí sabe quiénes son esos hombres! Y dos de los abrazos más sinceros que José ha dado en su vida son para estos dos arrieros, que rebosan satisfacción al verse recordados.

Fué la cosa dos o tres años atrás, y fué el primero en contarla El Caballero Audaz, en una de las interviús celebradas con el diestro.

Joselito iba de Sevilla a Jerez, en automóvil, con unos amigos. Al llegar a la Venta de la Narda se apearon a refrescar. Un grupo de arrieros daba guardia de honor a unos vasos de vino, y dos de aquellos discutían con pasión sobre cuál era mejor torero: Joselito o Belmonte.

Agria la disputa, a punto de degenerar en golpes. Y he aquí al arriero belmontista que se dirige a José, a quien, por lo visto, no

conoce ninguno de ellos, y le espeta:

—¡Este no sabe de toros ni una papa! Vamo a ve, señorito, ¿usté es afisionao

—Regulá—contesta Joselito.

—Pero ¿ha visto usté toreá a esos dos toreros?

—Muchas veces. Y a eso voy a Jerez, a verlos torear mañana.

—Entonse, sabe usté de esto. Y diga usté: ¿cuál es mejor, Bermonte o Joselito?

—A mí—contesta José muy serio y mirando de medio lado a su partidario—me gusta más Belmonte, la verdad.

—¡Y usté es afisionao, me caso en la má!—salto a eso el gallista. ¿Usté, que dise eso? ¡Usté e un poyo de pan pringao, que entiende de toros... pero en chuletas. Por supuesto, ¡así está la afisión!

Joselito, fingiendo una gran gravedad, pregunta:

—Pero, bueno, ¿usté ha visto torear a Gallito?

—¡Yo, no!—contesta el gallista—. ¡Ni éste a Bermonte! Pero por lo que dise mi amo, José e mejón.

—Pues mañana vais ustedes a verlo. Pasado mañana, a esta hora, pasaré yo por aquí y ya me diréis ustede su opinión. Verá cómo le gusta a usté más Belmonte—concluyó dirigiéndose al gallista y alargando a entrambos arrieros unos duros.

Y cuando dos días más tarde pasa el torero otra vez por la Venta de la Narda, allí están como clavos los dos contendientes de la antevispera.

—¿Qué?—les pregunta Joselito.

—Que é usté un guasón—responde su partidario, que añade—: ¡Ahora soy yo más gallista que nadie. Y lo malo é que ya no tengo con quien discuti, porque éste s'ha venido a mi bando...

Esta es la anécdota, según Gustavo del Barco y según El Caballero Audaz.

Si fué en una barbería, si fué en una venta del camino, si estaba Joselito en un cortijo o si iba de Sevilla a Jerez, averigüelo Vargas.

Se está construyendo una nueva Plaza de Toros a diez kilómetros de Barcelona

Barcelona.—Se están construyendo aceleradamente una nueva plaza de toros junto a la playa de Castelldefels, sólo a 10 kilómetros de Barcelona. El nuevo coso será de reducidas proporciones y ha sido proyectado con vistas al turismo, por considerarse que muchísimos visitantes extranjeros aficionados, en las playas de Garraf y Castelldefels, no encuentran tiempo para trasladarse a Barcelona a satisfacer su anhelo de contemplar la fiesta nacional. Construye la plaza el conocido productor y director cinematográfico Ignacio F. Iquino, quien ha manifestado que se propone establecer una línea de autobuses desde la plaza de España de Barcelona los días que se celebren corridas en el coso de Castelldefels, cuya inauguración se efectuará este mismo verano.

LAS FERIAS DE SAN SEBASTIAN Y GIJON

Atareado don Livinio con la confección de carteles novilleriles para Madrid, no tiene prisa en organizar las ferias de agosto en San Sebastián y Gijón, que si ya están resueltas, como informamos, en cuanto a ganado, en nombres toreros tendrán que someterse a contratos ya firmados especialmente por esos días para plazas francesas.

González Vera muy mejorado de su enfermedad

El popular empresario de nuestra plaza y apoderado del diestro palentino, Marcos de Celis, don Antonio González Vera, se halla muy aliviado de su enfermedad. Ante los numerosos testimonios recibidos de amigos, empresas y ganaderos y en la imposibilidad de hacerlo directamente, agradece por nuestro conducto todo el interés demostrado, pudiendo asegurarse que próximamente reanudará sus actividades.

EL CURSO DE LA TEMPORADA

Hasta el domingo 23 del actual, los diestros que a continuación se citan han toreado en las plazas de España, Francia y Portugal, las siguientes corridas:

MATADORES DE TOROS

Litri, 19; Manuel Vázquez, 15; Gregorio Sánchez, 15; Julio Aparicio, 14; Antonio Ordóñez, 14; Chamaco, 14; Chicuelo II, 14; Paco Mendes, 14; Curro Girón, 13; Antoñete, 12; Jaime Ostos, 12; Rafael Ortega, 10; José María Martorell, 10; Juan Antonio Romero, 10; Joaquín Bernadó, 9; Antonio Bienvenida, 8; Joselito Huerta, 8; Guillermo Carvajal, 8; Solanito, 6; MARCOS DE CELIS, 5; Jesús Córdoba, 4; Enrique Vera, 4; Manuel Cascales, 4; Antonio del Olivar, 4; José Ramón Tirado, 4; Antonio Vázquez, 4; Carlos Corpas, 3; Joselillo de Colombia, 3; Paco Corpas, 3; El Turia, 3; Pepe Cáceres, 3; Dámaso Gómez, 3; César Girón, 2; Joselito Torres, 2; Carriles, 2; José Ordóñez, 2.

Y una: Luis Miguel Dominguín, Calerito, Jumillano, Nacional, Joaquín Marques, Alfonso Merino, Guillermo Camacho, Juan Bienvenida, Antonio dos Santos, Fermín Murillo, Rafael Mariscal, Miguel Montenegro, José Luis Vázquez, Chicuelín, César Faraco, Parrita y Rafael Pedrosa.

MATADORES DE NOVILLOS-TOROS

El Trianero, 23; Abelardo Vergara, 23; Miguelín, 18; El Tino, 17; Luis Segura, 17; Carlos Saldaña, 15; Sanluqueño, 15; Cabañero, 14; Pacorro, 14; José Trincheira, 13; Curro Puya, 12; Chicuelo hijo, 12; Pepe Luis Ramírez, 11; Rafael Pedrosa, 10; Manuel Blázquez, 10; Antonio Angel Jimenez, 10; Juan Muñoz, 9; José Antonio Martínez, 9; El Tano, 8; Roberto Ocampo, 7; Juan Galvez, 7; Victoriano Valencia, 7; Ramón Sánchez, 7; Enrique Orive, 7; Heriberto García 6; Fernando Zabalza, 6; Luis Alviz, 5; Ruperto de los Reyes, 5; Armando Soares, 5; Enrique Massó, 5; El Pío, 5; Torcu Varón, 5; Francisco Rodrigo, 5; M. Sánchez Saco, 5; Juan Coello, 5; Luis Grimaldos, 5; Diego Puerta, 5; Emilio Redondo, 5.

El trofeo taurino nacional San Pedro Regalado será entregado en Valladolid el 8 de septiembre

La Junta directiva de la Federación de Agrupaciones y Clubs Taurinos (F. A. C. T. E.), en su reunión semanal celebrada el pasado sábado acordó, por unanimidad la forma para la adjudicación y entrega del trofeo nacional taurino San Pedro Regalado correspondiente al año 1956.

Durante reciente viaje a Valladolid de su presidente, don Sancho Dávila, conde de Villa Fuente Bermeja, asistido del vicepresidente, don José Bellver Cano, se convino con las autoridades locales y representantes de la empresa de aquella plaza que, de modo excepcional, el día 8 del próximo septiembre se traslade la F. A. C. T. E. a la cuna del Santo Patrono de la fiesta nacional para asistir a una solemne función religiosa que se celebrará por la mañana en la iglesia de los padres franciscanos ante la imagen del santo. Seguidamente será organizado un acto literario, durante el cual disertarán don José Bellver Cano y otros oradores, entre ellos el secretario de la F. A. C. T. E., don Rafael Campos de España.

Por la tarde, en un festival, para el que han ofrecido un becerro cada ganadero de la región, intervendrán diversos ex matadores prestigiosos, y en el rejoneo a la española se brindará una grata sorpresa para los buenos aficionados.

Durante la celebración de una cena y fiesta de gala se procederá al escrutinio de los sufragios emitidos, haciéndose público el nombre del ganador del trofeo, que le será entregado en una de las corridas de feria de Valladolid.

Es propósito de la F. A. C. T. E. invitar al ministro de la Gobernación a alguno de estos actos, para, si sus múltiples ocupaciones le permiten asistir, imponerle solemnemente la medalla de oro al Mérito Taurino, que le acaba de ser otorgada por su interés en pro de la autenticidad de nuestras corridas de toros.

¿Un festival taurino en Madrid a beneficio de "El Gallo"?

Diversas personalidades del mundillo del toreo cambian impresiones estos días con el fin de celebrar en la plaza de toros de Madrid un festival taurino a beneficio de Rafael el Gallo. Tomarían parte en el espectáculo matadores de toros retirados de la profesión, algunos de los cuales han ofrecido ya su cooperación.

Todavía la idea, que patrocina Juan Belmonte, está en embrión, pero se confía en que, con la ayuda de todos, pueda cristalizar en fecha próxima.

Arruza se ha ofrecido para rejonear y echar pie a tierra.

LA CORRIDA DEL MONTEPIO

Siguen los tanteos para organizar el cartel de la corrida de toros a beneficio del Montepío de Toreros.

Se dice que había un ofrecimiento de Chicuelo II, dispuesto a entregar un gran donativo de sus honorarios, y otros, incondicionales, de Pablo Lozano, Dámaso Gómez y Fermín Murillo. Se hizo una gestión para que la empresa cediese un domingo la plaza.

De la corrida del Montepío sólo hay en firme que están comprados los toros de Barcial.

PLAZA DE TOROS DE BURGOS

DOS GRANDES CORRIDAS DE TOROS Y UNA EXTRAORDINARIA NOVILLADA

con motivo de las Ferias y Fiestas de SAN PEDRO Y SAN PABLO, patrocinadas por el Excelentísimo Ayuntamiento

Día 29 de Junio, sábado

SEIS magníficos toros de don Antonio Pérez de San Fernando, de Salamanca, para los afamados diestros

ANTONIO ORDOÑEZ
CURRO GIRON
RAFAEL PEDROSA
(De Burgos)

Día 30 de Junio, domingo

SEIS hermosos toros de la acreditada ganadería de don Manuel Arranz, de Salamanca, para los ídolos de la fiesta

JULIO APARICIO
CESAR GIRON
JAIME OSTOS
(Triunfador de la Feria de Sevilla)

Día 1 de Julio, lunes

SEIS seleccionados novillos-toros de don Manuel Santos Galache, de Salamanca, para los siguientes espadas:

CURRO PUYA - ABELARDO VERGARA y Antonio Martínez SANLUQUEÑO

Las corridas empezarán a las seis en punto de la tarde. Las taquillas estarán abiertas al público en general desde el día 27

Día 2 de Julio, martes

EXCLUSIVAS JUMILLANO presenta

CARROUSEL "GALAS DE ARTE" DE LLAPISERA

M.C.D.2022

Spaak responde a las "baladronadas" rusas

Contra la "agresividad" de las alianzas occidentales

El desarme, ¡problema núm. uno

París, 27.—El secretario general de la organización del tratado del Atlántico Norte (OTAN), Paul Henri Spaak, ha contestado a las baladronadas rusas contra «la agresividad» de las alianzas, con palabras en las que dice que los occidentales podían decir lo mismo acerca de la Unión Soviética.

Durante un almuerzo que le fué ofrecido por la Asociación de la Prensa anglo-americana, Spaak dijo que la finalidad de la OTAN era la defensa contra la agresión. Si insistió en decir que la organización del tratado del Atlático Norte tenía un carácter defensivo, fué a causa de las declaraciones del ministro soviético de Asuntos Exteriores, Andrei Gromyko, quien calificó de «agresiva e incendiaria» la conversación del comandante supremo de los aliados en Europa, general Lauris Nostad, en la que dijo que Occidente tenía poder suficiente para destruir la potencia militar de la Unión Soviética.

Se refirió después Spaak a los recientes discursos de los dirigentes militares rusos, en los que hablaron de poseer «arsenal nuclear suficiente para arrasar los Estados Unidos»; de que «las armas atómicas serán empleadas como principales medios de destrucción en caso de una guerra, y de que «Occidente no tiene la superioridad nuclear».

Dijo que el problema número uno de los meses venideros era el del desarme, el cual lleva consigo —señaló— un gran número de cuestiones, no solamente de tipo militar, sino político, moral y humano. «La única buena política exterior —agregó— está basada en el desarme, que debe ser general y controlado».

En contestación a una pregunta, el secretario general de la OTAN dijo que si realizaba un viaje a la isla de Chipre, sería solamente con carácter informativo.—Efe.

Lea todas las semanas, nuestro "SUPLEMENTO DEPORTIVO".

Sección Adoradora Nocturna

Bodas de Oro en Villada

Se pone en conocimiento de los Adoradores que participarán en la Vigilia extraordinaria de las bodas de oro de la Adoración Nocturna, que habrán de tener lugar en Villada el próximo día 28, que el autocar con destino a aquella localidad saldrá de Palencia a las nueve de la noche, frente a «La Carrionesa».

Se ruega a los Adoradores que hayan de desplazarse a Villada procuren encontrarse en el emplazamiento de salida a las ocho y media del referido día 28.

El tratado del "Euratom" y el mercado común europeo en la Asamblea francesa

París, 27.—La Comisión de Asuntos Exteriores de la Asamblea Nacional, ha rechazado un intento de las extremas derecha e izquierda, para aplazar la ratificación de los tratados del Euratom y del mercado común europeo.

Poco después la Comisión aprobó por 23 votos contra 16, adoptar el proyecto de ratificación de los citados tratados.

Por una votación de 23 contra 17, la Asamblea derrotó las mociones presentadas por los comunistas y los social-republicanos, dirigidas a detener el debate sobre los dos tratados, proyectado para el próximo 2 de julio.—Efe.

Comisión Inspectora Provincial de Mutilados de Guerra por la Patria

PERCIBO DE HABERES. — A partir del día 28 de los corrientes, serán puestos al cobro por la Subpagaduría Militar de esta Plaza, los haberes correspondientes al mes de junio actual, de los Caballeros Mutilados pertenecientes a esta Comisión, los cuales han de ser percibidos antes del día 6 de julio próximo, ya que pasada esta fecha serán reintegradas al Tesoro todas las cantidades no percibidas. Haciéndose extensivo este anuncio a todo el personal militar, en las distintas situaciones.

Palencia, 27 de junio de 1957.

El Comandante Jefe, Vocal Militar, *Salustiano García.*

El Ministro de la Gobernación da posesión de sus cargos a los nuevos Gobernadores Civiles

El General Alonso Vega matizó las funciones del Gobernador Civil de provincias

Madrid, 27.—El ministro de la Gobernación, teniente general Alonso Vega, ha dado posesión, en su despacho oficial a los nuevos gobernadores de Valladolid, Huelva, Cádiz, Huesca, Lugo y Teruel, señores don Antonio Ruiz-Ocaña Merino, don Carlos Bruquetas Saurin, don Antonio Luis Soler Bans, don Alberto José Riera Aixa, don Enrique Otero Aenlle y don Rafael de Rueda Moreno, respectivamente. Leídos por el director general de Política Interior, don Blas Tello, los correspondeintes nombramiento, los titulares prestaron juramento, arrodillados ante el Crucifijo.

El ministro se asoció personalmente al acto dirigiéndoles amistosas palabras en el curso de las cuales matizó las funciones del gobernador civil de provincias.

Asistieron a la ceremonia el subsecretario don Luis Rodríguez de Miguel y los directores generales del Departamento.—Cifra.

ARTICULOS DE OFICINA EN I. G. DIARIO-DIA

Nuevo jefe del Servicio Agronómico, de Valladolid

Madrid, 27. — Ha sido designado por el Ministerio de Agricultura ingeniero jefe de la Jefatura Agronómica de Valladolid, don Eusebio Alonso-Lasheras y Pérez-Hickman.—Cifra.

EDUCACION Y CULTURA

En Julio y Septiembre podrá ingresarse en la Escuela Preparatoria del Instituto "Jorge Manrique"

Después de dos años se hará el ingreso automático para los estudios de Bachillerato

Hace más de treinta años que fué creada la Escuela Preparatoria del Instituto «Jorge Manrique». La experiencia de Maestros y Profesores del mismo, los cambios sufridos tanto en la enseñanza primaria como en la media, aconsejan actualizar las normas por las que se viene rigiendo. En ellas, se pretende estar más bien de parte de las necesidades de los niños que de los deseos de sus padres, quienes prefieren, con mayor frecuencia, el éxito inmediato del examen al éxito futuro de las enseñanzas recibidas. Sin embargo, no se descuida como es obvio esta segunda finalidad y desde estas columnas son invitados a una sincera meditación sobre la verdadera conveniencia de sus hijos.

La Ley de Enseñanza Media, dice que para el ingreso en el Bachillerato se exigirán los conocimientos necesarios para la expedición del certificado de estudios primarios, es decir, los conocimientos que ordinariamente cursen los niños en la escuela primaria hasta los doce años. La Ley, admite, pues, implícitamente que hay niños que poseen una edad de instrucción superior a la edad de instrucción normal en uno y hasta en dos años y así, pueden ingresar en el Bachillerato desde los diez años, siempre que posean los conocimientos ordinarios de los niños de doce años. Sobre esta base se funda y edifica el Bachillerato actual. Los alumnos que no posean estos conocimientos al ingresar y no tengan capacidad para superarlos, están lógicamente expuestos al fracaso.

¿Cómo llegar a los diez años a poseer los conocimientos fundamentales que se preveen a los doce? A esto es a lo que tratamos de dar solución en la Escuela Preparatoria en todos los casos en que sea posible, mediante las siguientes directrices:

El ingreso será desde los ocho años, cumplidos dentro del año en que ingresen y se les exigirán los conocimientos previstos para los niños de nueve años en la Ley de Enseñanza Primaria, a saber:

Primero: a) Leer y escribir al dictado conforme a esta edad

b) Las cuatro operaciones aritméticas.

c) Nociones elementales de Geografía, Historia, Ciencias y Religión.

Segundo: Los alumnos permanecerán en la Escuela Preparatoria dos cursos, durante los cuales recibirán las enseñanzas fundamentales propias de los niños de nueve a doce años, previstas en la citada Ley de Enseñanza Primaria para la obtención del certificado de estudios primarios.

Tercero: Al término del primer curso, el Maestro que les haya tenido a su cargo, determinará los alumnos que pueden pasar al segundo año y los que pueden permanecer, si lo desean, en el primer año.

Cuarto: Al final del segundo curso, los alumnos que lo hayan cursado con aprovechamiento, a juicio del Maestro y el Catedrático-Delegado de la Escuela Preparatoria, ingresarán sin más exámenes en el Instituto. Al mismo tiempo, se determinará los que deben repetir curso u optar por el ingreso libre.

De esta forma se pretende conseguir varios fines:

Primero: Dosificar el trabajo del niño, exigiéndole de cinco a ocho años lo que normalmente cursa en la escuela de cinco a nueve años, y de ocho a diez años lo que cursan en aquélla de nueve a doce. Por otra parte, se les orienta ya hacia la Enseñanza Media, permitiendo eliminar materias y trabajos que son propios de ésta.

Segundo: Sustituir ese salto brusco de la primera a la segunda enseñanza por una pendiente más suave y segura de dos años en la Preparatoria.

Como la implantación inmediata de estas normas crearía perjuicios a muchos padres y una discontinuidad en el Centro, durante el curso 1957-1958 se admitirán ingresos para segundo año a todos aquellos que hayan cumplido nueve años o los que cumplan dentro de éste, si poseen los conocimientos que en lo sucesivo se exigirán para ser promovidos del primero al segundo año.

Se establecen dos convocatorias de ingreso en la Preparatoria, una en junio y otra en septiembre, para lo cual bastará elevar instancia al Director del Instituto en la segunda quincena de junio y agosto respectivamente. Por excepción, este año se admiten instancias hasta el 4 de julio.

Cuantas dudas surgieren de la interpretación de estas normas, pueden ser consultadas, por aquellas personas que deseen una más amplia información, al Catedrático Delegado de la Preparatoria.—El Catedrático Delegado, *Gregorio Caballero.*

POMPAS FUNEBRES

Hontiyuelo

CASA FUNDADA EN EL AÑO 1880
Mayor, 134-180. Tfns. 1707, 1583, 1850 y 3060. — PALENCIA

EL SEÑOR

D. Felipe Vega Vielva

Apoderado de la Razón Social "Viuda e Hijos de Siro Fernández"

Falleció en Alar del Rey el día 26 de Junio de 1957

Después de recibir los Santos Sacramentos y la Bendición Apostólica

D. E. P.

La Señora Viuda e Hijos de Don Siro Fernández,

Suplican una oración por el eterno descanso del alma del finado.

EL SEÑOR

D. Felipe Vega Vielva

Apoderado de la Razón Social "Viuda e Hijos de Siro Fernández"

Falleció en Alar del Rey el día 26 de Junio de 1957

Después de recibir los S. S. y la Bendición Apostólica de S. S.

D. E. P.

Los empleados y obreros de la Fábrica de la Señora Viuda e Hijos de D. Siro Fernández,

Suplican una oración por el eterno descanso de su alma

EL SEÑOR

Don Felipe Vega Vielva

Presidente del Consejo de la Sucursal de la "Caja de Ahorros" de Alar del Rey

Falleció cristianamente en esta Villa el 26 de Junio 1957

D. E. P.

Los Consejeros, Director y personal de la Sucursal de la "Caja de Ahorros" de Alar del Rey,

Suplican una oración por el eterno descanso del alma del finado.

EL SEÑOR

Don Felipe Vega Vielva

Alcalde-Presidente del Ayuntamiento de Alar del Rey, Apoderado de la Razón Social "Viuda e hijos de Siro Fernández" y Presidente de la Sucursal de la Caja de Ahorros

Falleció el día 26 de Junio de 1957

A los 52 años de edad

Después de recibir los Santos Sacramentos y la Bendición Apostólica

D. E. P.

Su desconsolado hermano Enrique Vega Vielva; sobrinos Angelita, Carmen, Conchita, Enrique y Carlos Vega Iglesias y demás familia,

Ruegan a sus amistades una oración por el eterno descanso de su alma.

Funerales: el viernes día 28, a las once de la mañana.

Entierro: a las doce de la mañana, a continuación de la misa de funeral, en el cementerio de Alar del Rey.

EL SEÑOR

DON FELIPE VEGA VIELVA

Alcalde-Presidente del Ayuntamiento de Alar del Rey

Falleció el día 26 de Junio de 1957

Después de recibir los Santos Sacramentos y la Bendición Apostólica de Su Santidad

D. E. P.

El Primer Teniente de Alcalde y Corporación Municipal,

Al participar tan sensible pérdida ruegan una oración por el eterno descanso de su alma.

M.C.D.2022

Hoy ha comenzado la Vuelta Ciclista a Francia

11'40: ¡ORDEN DE SALIDA!

CIENTO VEINTE CORREDORES HAN INICIADO LA GRAN PRUEBA

El francés Darrigade, seguido del español Miguel Poblet, fueron los dos primeros clasificados en la 1.ª etapa corrida hoy

¡HA COMENZADO EL «TOUR»!

Nantes, 27. — La salida oficial para los 120 corredores que participan en la Vuelta Ciclista a Francia en su 44 edición, ha sido dada a las 11'40, para disputar la primera etapa, Nantes-Granville, de 204 kilómetros.—Alfil.

EL EQUIPO ESPAÑOL, OVACIONADO

Nantes, 27. — Miles de aficionados siguieron a los corredores hasta las afueras de la ciudad desde donde tomaron la salida para disputar esta primera etapa. En este momento el sol lucía y soplaba una ligera brisa.

El director general de la Vuelta, Jacques Goddet, manifestó: «Esta será la Vuelta de un desconocido; pero estoy seguro de que todos los participantes en ella lucharán como no lo hicieron sus predecesores».

Roger Walkoviak, vencedor del pasado año, lucía orgulloso su jersey amarillo, pero declaró que no estaba totalmente recuperado de su reciente enfermedad y que temía a las primeras etapas.

El equipo español, que vestía jerseys con la bandera hispana y gorras blancas, amarillas y rojas, fué ovacionado al pasar ante la multitud congregada en la línea de salida.—Alfil.

MIGUEL POBLET, CON OTROS DIEZ, DESTACADO

Derval, 27. — En Derval, a 50 kilómetros de la salida, un grupo de once corredores ha conseguido destacarse del grupo principal que lleva una ventaja de 1'35". Entre los once hombres figura el corredor español Miguel Poblet, los holandeses, Van Est y De Groot, el suizo Schellemberg, dos italianos, el francés Stablinski y el corredor del equipo regional oeste, Le Ber.—Alfil.

SIGUE EL GRUPO DESTACADO

Bain-De-Bretagne, 27. — Por el control de avituallamiento de Bain-De-Bretagne, a 71 kilómetros de la salida, un grupo de once hombres—Poblet (España), Le Ber (Oeste), Nencini (Italia), Padovan (Italia), Stablinski (Francia), Thomin (Oeste) y los holandeses De Groot y Van Est—, precedía al grueso del pelotón con un tiempo de tres minutos diez segundos.—Alfil.

LOS ONCE ESCAPADOS

Rennes, 27.—A su paso por esta ciudad, a 103 kilómetros de la salida, los once escapados pasaron con cinco minutos de adelanto sobre el horario previsto, conducidos por Stablinski y Darrigade (Francia) seguidos por Nencini y Padovan (Italia). A tres minutos seguían Jean Bobet y Le Disserz (Ile de France), seguidos por el pelotón principal, a 3'20", encabezado por Janssens (Bélgica) y Hoorelbeke (Ile de France), René Faure (Sudoeste), marchaba en el último lugar.—Alfil.

SIGUE LA VENTAJA

St. Aubin-D'Aubigne, 27. — Los 11 corredores escapados, conducidos por Thomin (Oeste) y Darrigade (Francia), han pasado por esta localidad a la hora prevista, 14'35.

Thomin estaba ligeramente destacado en la cuesta de la localidad para conseguir una prima de diez mil francos. A 2'40 seguían un pelotón formado por una cincuentena de corredores entre los que figuraban todos los ases.—Alfil.

AHORA SON SOLO DIEZ LOS DESTACADOS

Antrin, 27. — (Servicio especial de Alfil). Por esta localidad, a 148 kilómetros de Nantes y a 55 de Granville, final de la primera etapa, ha pasado en primer lugar un pelotón de diez corredores, capitaneado por Darrigade y en el que figura el español Miguel Poblet y el suizo Schellemberg.

A dos minutos y 45 segundos marcha un grupo, en el que figuran en

POBLET

cabeza Max Cohen (Nordeste-Centro), el italiano Astrua y Christian, del equipo suizo.

A tres minutos y medio va otro importante grupo conducido por el belga De Bruyne, y a 4'50 el grupo principal.—Alfil.

DETALLES COMPLEMENTARIOS DE LA ETAPA

St. Aubin-D'Aubigne, 27. — A las 11'40 de esta mañana se dió la salida a los ciento veinte corredores que toman parte en la Vuelta a Francia de este año, calculándose en más de cien mil espectadores los que se dieron cita en Nantes para ver la salida dada en aquella ciudad. La etapa de hoy es larga, un total de 204 kilómetros, pero sin grandes dificultades.

Como vencedor de la Vuelta anterior, Roger Walkoviak lucía la elástica amarilla, símbolo del primer puesto en esta carrera. Prueba bastante rápida en los comienzos. En Nozay unos quince corredores marchan en cabeza. Pocos kilómetros después, quedaron rezagados cuatro, de modo que hacia Dorval, es decir, después de cincuenta kilómetros de recorrido, había en cabeza once ciclistas que llevaban más de un minuto y medio de delantera sobre el pelotón. Entre ellos figuraba el corredor español Miguel Poblet. Muy juntos, Van Est, De Groot, Le Ber, Schellemberg, Stablinski y dos italianos.

Los once se mantenían durante los veinte kilómetros siguientes. Once en número, pero ha habido algunos cambios en los corredores destacándose los franceses Darrigade y Mahe. Thomin, del Oeste, figuraba también en cabeza. Pasaron por Bain-de-Bretagne con más de tres minutos de diferencia sobre el pelotón.

Después de más de cien kilómetros de carrera, con exactitud, unos 103, esto es, en Rennes, los once primeros han aumentado su ventaja que alcanza a cinco minutos. Detrás del primer grupo seguían Bobet y Le Dissez, a tres minutos. A unos tres minutos y medio después, el pelotón principal, compacto, encabezado por Janssens y Hoerlkebe. Faure, del Sudeste, en último término.

En St. Aubin se mantienen once corredores en cabeza guiados por Thomin, del Oeste y Darrigade, de Francia. Cruzaron el pueblo alrededor de las dos y media de la tarde. Thomin ganó la prima de diez mil francos concedida al primer corredor. La ventaja de los primeros al pelotón se ha reducido bastante, a menos de la mitad, con exactitud, dos minutos, cuarenta segundos.

Un tercer pelotón se hallaba a tres minutos y medio.—Alfil.

QUEDAN OCHO DESTACADOS

Avranches, 27.—Un pelotón compuesto por ocho corredores ha pasado en primer lugar por esta localidad, a 178 kilómetros de la salida.

A continuación, a 10 segundos, seguía el francés Jean Bobet.—Alfil.

DARRIGADE Y POBLET LOS DOS PRIMEROS

Granville, 27.—La primera etapa de la Vuelta Ciclista a Francia disputada sobre el recorrido Nantes - Granville, que representa 204 kilómetros de recorrido, ha sido ganada por Darrigade, (Francia), seguido de Poblet (España). —Alfil.

LOS PRIMEROS CLASIFICADOS

Granville, 27.—La primera etapa de la Vuelta Ciclista a Francia disputada sobre el recorrido Nantes-Granville, que representa 204 kilómetros de recorrido, ha sido ganada por Darrigade (Francia).

2.º **Poblet, (España).**
3.º Thomin, (Oeste).
4.º Van Est, (Holanda).
5.º Nencini, (Italia).
6.º Schellemberg, (Suiza).
7.º Padovan, (Italia).
8.º De Groot, (Holanda).
9.º Stablinski, (Francia).

Tiempo: 4 horas, 56 minutos, 18 segundos.

Todos en el mismo tiempo que Darrigade.

10.º Holennegar, (Suiza), 4-56-26.
11.º Ferlinghi (Italia), ídem.
12.º Forestier (Francia), ídem.
13.º Privat (Francia), ídem.—Alfil.

Como era de esperar, se corrió hoy a mucho tren

Se sacó una media de 41'300 kilómetros a la hora

Lo habíamos previsto: en estas primeras etapas los corredores de «llano» procurarán poner muchos minutos por delante para guardar reservas en la montaña. Hoy fué, efectivamente, etapa para los «percherones». Y ahí está esa media de 41'300 kilómetros a la hora que sacaron Darrigade y POBLET, así como los que se clasificaron en ese mismo tiempo.

¡Empieza bien la Vuelta!

Los españoles, con el pie en el pedal para iniciar la marcha, han opinado así:

PUIG.-"Es posible que Barrutia sea la revelación"

POBLET.-"Ha mejorado mi resistencia y mi técnica" "Acepto el papel de pastor, al menos en las primeras etapas"

BAHAMONTES Y LOROÑO.-"Confían muchísimo en sus posibilidades"

Nantes, 27. — (Crónica de Juan Alvarez de Cienfuegos, del servicio especial de Alfil).

Todo está listo para la salida de los participantes a la 44 edición de la Vuelta Ciclista a Francia. Poco antes, ya congregados en el punto de salida, nos hemos entrevistado con Luis Puig, director técnico del equipo español, que, para empezar, nos dice

A. BARRUTIA

que su equipo se batirá este año desde la primera etapa, con la esperanza de brillar en todas las categorías.

Añade Luis Puig: «Tenemos este año un gran equipo y nosotros intentaremos crear la sensación de esta Vuelta, puesto que con nuestros tres «grandes», Bahamontes, Poblet y Loroño, seremos capaces de brillar en todas partes.

«Entre los jóvenes, creo que Barrutia, Suárez y Ferraz, responderán en esta gran carrera. Es posible que Antonio Barrutia sea la revelación de la Vuelta, en la que participa por primera vez».

«Nuestro equipo es, sobre todo, un equipo de escaladores, lo que es normal para un equipo español, pero este año tenemos igualmente grandes probabilidades en la clasificación general con Bahamontes y Poblet, en la clasificación por puntos, con Poblet, en la clasificación por equipos con Bahamontes, Poblet y Loroño, y en las pruebas contra el reloj».

«Cuento mucho con Poblet para efectuar la vigilancia interna, digámoslo así, del equipo español y será una especie de director técnico adjunto encargado de ejecutar y respetar las consignas en la carretera».

«Si llegamos al pie de los Pirineos sin haber sufrido muchos percances, desempeñaremos un papel de primer plano al final de la carrera. Ningún equipo español se ha presentado tan fuerte como ahora y creo que este año los reproches que nos han hecho frecuentemente, relativos a nuestro individualismo, no tendrán razón de ser. No habrá diferencias internas, y si se presentara algún lance entre Bahamontes y Loroño, Poblet se encargará de solucionarlo fácilmente».

«Desde luego, la salida será una vez más para nosotros un gran handicap puesto que tememos estas salidas rápidas, las malas carreteras del Norte y la batalla incesante de los primeros centenares de kilómetros».

POBLET, OPINA

Miguel Poblet ha dicho que se ha sentido fatigado después de la vuelta italiana, pero que ha tomado reposo y corrió únicamente un criterium en Italia.

«Ahora, sin ases en la prueba, será una batalla feroz entre los corredores regionales ávidos de ganar dinero y los «grandes» de cada equipo intentarán situarse en buena posición desde el comienzo». Esto es lo que ha dicho Poblet.

Añadió: «Como la vuelta italiana, la francesa se ha hecho más dura cada año y yo no estoy seguro si tal cosa es para su bien, pero en cuanto a mí, yo acepto el desempeñar el papel de perro pastor, al menos durante las primeras etapas, para aconsejar y llevar hacia adelante los nuevos corredores españoles que podrán ser sofocados por la velocidad de la carrera». «Ciertamente, no tengo grandes ilusiones de una victoria, pero creo que podré hacer algo en ausencia de los superases. Después de tres temporadas, me he consagrado únicamente a las carreras en carretera y he mejorado mucho mi resistencia, sobre todo en la montaña y mi técnica».

Bahamontes, por su parte, ha manifestado que se ha preocupado mucho de la Vuelta y ahora recuerda que pudo triunfar en la Vuelta del año pasado de haber corrido con más inteligencia. «Perdí, ha dicho, por mi propia culpa dejando las escaramuzas de los primeros momentos en es-

BAHAMONTES

pera de la montaña, pero este año no cometeré tal error». «Estoy satisfecho de que la montaña vendrá más pronto en esta prueba que en la anterior, que debe favorecernos, y en resumen, creo sinceramente que puedo ganar la Vuelta de este año, con la ayuda de mis camaradas».

Otro corredor, Loroño, ha dicho que después de haber ganado la Vuelta ciclista a España ha estudiado cuidadosamente la Vuelta a Francia y que está persuadido que esta vez la Vuelta se decidirá en la montaña. Habrá otros buenos escaladores - esto hace pensar que habrá una lucha apasionada en las subidas. Yo seré un buen compañero de Bahamontes, pero des-

LOROÑO

de luego procuraré defender mis propias probabilidades.

Por último, Barrutia ha dicho: «No conozco nada de la carrera, pero procuraré ser la sombra de Poblet; no me asustan las dificultades.

La Vuelta ciclista de 1957, va a empezar.

Juan Alvarez de Cienfuegos, del servicio especial de Alfil.

Reorganización de Magistraturas de Trabajo

Madrid, 26. — El Ministerio de Trabajo ha acordado crear en Barcelona la Magistratura de Trabajo número 7 y refundir en una las hoy existentes en Ceuta y Melilla, la cual tendrá residencias en Ceuta y extenderá su jurisdicción territorial a las dos citadas plazas de soberanía; debiendo, como consecuencia de dicha refundición, desplazarse el magistrado de Trabajo de Ceuta, todos los meses, a Melilla, el número de días necesarios para la celebración de los juicios correspondientes a reclamaciones habidas en dicha plaza, donde quedará subsistente la oficina de secretaría con el personal indispensable.—Cifra

Se inicia bajo el signo del buen humor

Los franceses se muestran muy confiados en su equipo

Nantes, 27. — (Crónica de Robert Descamps, del Servicio Especial de Alfil).

Hoy se iniciará en esta ciudad la 44 edición de la Vuelta Ciclista a Francia.

Discretamente el «tour» se ha instalado en Nantes. Discretamente, porque apenas ha perturbado las costumbres de los nanteses, cuya curiosidad no parece haber sufrido alteraciones. Poco numerosos, en efecto, fueron los aficionados que se trasladaron al campo de Marte, donde en el llano de la Feria de la Exposición, en la que figura un mapa de Francia con el itinerario de la carrera, los corredores participantes y demás datos relativos a la Vuelta.

Se ha podido constatar que esta 44 Vuelta Ciclista a Francia, ha comenzado bajo el signo del buen humor, y el sol que ha brillado todo el día no ha dejado de contribuir a esta gran prueba. Se habla de proyectos, de esperanzas y se pregunta amablemente. Si ha hecho usted un buen viaje. Sobre que se va a convivir durante 26 días, es normal que todo el mundo se muestre amable. Ya se encuentra en Nantes la gran mayoría de los corredores. Algunos desde hace veinticuatro horas, como Forestier, Privat, Bauvin, Stablinski, y otros, que parecían un poco perdidos por la ciudad, antes del comienzo de la Vuelta. Ayer llegaron la mayor parte, entre ellos Walkowiak, ganador de la Vuelta el pasado año.

Hoorelbake, uno de los componentes del equipo Isla de Francia, contestando a una pregunta de cómo se encontraba el equipo parisino, contestó: «Ciertamente no lo se, pero estoy seguro que nos vamos a divertir». El equipo del Ile de Francia, tendrá como masajista a un antiguo boxeador: el peso semipesado Serge Barthelémy. En este equipo ha tenido lugar un cambio: Francis Sigüenza será sustituido por Million, y pasará a defender los colores del equipo capitaneado por Dottó.

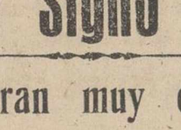

Jean Dottó, ha demostrado que él está seguro de terminar en el cuarto puesto. «Yo llevo el dorsal 85; 8 y 5 son 13; 1 y 3 son cuatro. La cosa está clara». Y admirando su bonita valija verde de fibra vulcanizada, en la que lleva el jersey, el gorro y todos los aditamentos que precisa, un corredor añadió: «Si hago una buena carrera me doy por contento».

Barbosa y Robinson, que correrán por el equipo de Luxemburgo, como el pasado año, llegaron a la Feria de Exposiciones sin Gaul, la principal figura. Los dos habían conseguido desayunar en el vagón restaurante, cosa que no pudieron lograr otros miembros del equipo y tuvieron que detenerse en un café de Nantes. Por esto el «Angel de la Montaña», no se había desplazado al mismo tiempo que sus compañeros inglés y portugués a la Feria.

En el mismo tren que los luxemburgueses, llegaron Binda y sus muchachos. Es un gran equipo. Baffi, Tognaccini, Pintarelli y Padovan, son grandes atletas; una media de 80 kilos de peso y 1'80 de estatura. Ello no impide que Bergaud, con 1'58 metros y 56 kilos, sea también considerado un «gigante de la ruta».

Luis Puig, director técnico del equipo de España, a pesar que el doctor había prohibido que Aizpuru, que su-

frió una erupción de diviesos, tomara la salida, se mostraba optimista. «El equipo de España tendrá tres capitanes: Bahamontes, Loroño y Poblet. Nuestros adversarios deberán tenernos en cuenta».

En Nantes, para no perder la costumbre, los mecánicos de los respectivos equipos, se han dedicado a sus tareas de repasar las bicicletas, los periodistas han escrito sus crónicas y los corredores han recorrido kilómetros como entrenamiento.

«Cuando se han cubierto muchos kilómetros en el curso de una carrera, llega un momento en que no se pueden hacer cincuenta más», manifestó Antonin Rolland, que intervendrá en la Vuelta por octava vez. «Aspiro a una vida más tranquila.

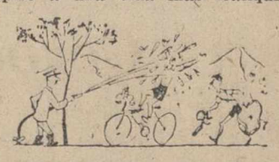

Esta será la última vez que tome parte en la Vuelta», afirmó el corredor francés.

Más de quince años separa al decano del «tour», Desiré Keteleer y al benjamín, Jean Claude Annaert. El belga tiene 37 años, mientras que Claude, solo cuenta 21.—Alfil.

PRONOSTICOS

Los nombres de Bahamontes, Gaul y Adriaenssens son los que tienen más favoritos

Nantes, 27.—(Crónica de Robert Descamps, del servicio especial de «Alfil».

Hoy cuando se ponga en marcha el «Tour de France» de 1957, cinco o seis hombres de los 120 participantes serán los que contarán con mayores probabilidades de llegar a París con el maillot amarillo de triunfador.

Esta 44 edición de la Vuelta a Francia no tiene desde el momento de su salida la perspectiva de un dominador único, como ocurrió muchas veces en los años pasados. Los pronósticos son varios. Sin embargo, a pesar de todo, tres hombres son los que mandan en Nantes: el español Federico Bahamontes, Charly Gaul, de Luxemburgo y Adriaenssens, de Bélgica.

Bahamontes, hoy día, es más que un gran escalador. Ha hecho muchos progresos y, si llega a disciplinarse, será muy peligroso, teniendo además a su lado a un equipo de escogidos elementos.

Gaul también tiene grandes posibilidades y parece ser que su equipo es más homogéneo que el de la Vuelta Ciclista a Italia.

De Adriaenssens se sabe que es un gran especialista de este tipo de carreras y que se ha preparado concienzudamente para ganar la Vuelta.

Pero hay también muchos otros corredores que pueden dar la sorpresa.

De los españoles se dicen muchas cosas en Nantes. «El único español que puede llevarse la victoria es Bahamontes», opina la mayoría. Otros críticos señalan que también hay que contar con Loroño y Poblet. Se indica que los españoles no ganaron nunca la Vuelta Ciclista a Francia, pero también es verdad que jamás llevaron un equipo tan fuerte como el de ahora.

Jesús Loroño calla y no quiere hacer comentarios.

Miguel Plobet dice que él busca solamente las victorias de etapas.

De todos modos las cosas serias van a empezar dentro de unas pocas horas sobre la carretera de Nantes a Granville. El recorrido de 204 kilómetros, parece que está hecho para un corredor que sea un buen rodador y un gran «sprinter». Miguel Poblet tiene ambas capacidades y, reiterando su proeza de la primera etapa del «Tour» de 1955, podría ser en Granville el primer «maillot amarillo» de la carrera.—Alfil

"VERDADERAS MONTAÑAS" DE ALIMENTOS PARA LOS "ROUTIERS"

París, 26.—Los 120 corredores de diez países que competirán en la 44 Vuelta Ciclista a Francia, tomarán "verdaderas montañas" de alimentos durante el recorrido total de 4.665 kilómetros a través de Francia, Bélgica y España.

Durante la Vuelta, según estimaciones oficiales, cada corredor tomará: 8 kilos de carne, 6 pollos, 4 kilos de pescado, 100 sandwichs y tartas, 100 pastelillos, 10 kilos de verduras frescas, 10 litros de sopa, 5 docenas de huevos, 2 kilos de pasta de sopa, 2 kilos de queso suizo, 4 kilos de jamón, 16 kilos de melocotones, 10 kilos de peras, 3 kilos de naranjas, 1 kilo de limones, 44 plátanos, 440 ciruelas, 780 terrones de azúcar, 15 kilos de pan, dos kilos de manteca y dos kilos de chocolate.

Además, tomarán 25 litros de agua mineral, 15 litros de vino, 75 litros de leche, 6 litros de té, 6 litros de café con leche, tres litros de café frío y dos litros de jerez.—Alfil.

El Sevilla perdió por 3-0 frente al Lazio, de Italia

Jugó con 9 hombres por expulsión de Arza y Romero

Sao Paulo (Brasil), 27.—El equipo italiano de fútbol Lazio, ha derrotado al Sevilla por tres tantos a cero. El primer tiempo terminó con el resultado de 2-0 favorable al equipo italiano.

Los goles fueron marcados por el interior Rosa y delantero centro Humberto, a los 10 y 19 minutos de la primera parte y por el extremo Chiricallo, a los 29 minutos del segundo tiempo.

El Lazio terminó el partido a gran tren y después de una serie de jugadas envolventes se produjo el primer tanto. El Sevilla intentó forzar el empate con avances peligrosos, pero la defensa del equipo italiano se mostró segura.

A los 19 minutos, en jugada personal, el delantero centro del Lazio marcó el segundo gol para su equipo.

En la segunda parte, el Sevilla hizo algunos cambios de jugadores, sustituyendo a Domenech por Pepín y a Arsenio por Pahuet.

A los 15 minutos de la segunda parte, Arza agredió al jugador italiano Napoleoni y fué expulsado del campo. Igual castigo tuvo Romero, que golpeó a Chiricallo, produciéndose una ligera gresca entre los jugadores de ambos equipos.

Con nueve hombres, el Sevilla sólo pudo defenderse, mientras le Lazio forzaba las jugadas y a los 29 minutos se produjo el tercero y último tanto.

La defensa sevillana evitó más goles a su equipo.

A las órdenes del colegiado brasileño, Walter Galera, los equipos presentaron las siguientes alineaciones:

Lazio: Lovati; Molino, Carradori, Inardi; Lubuono, Napoleoni; Lucentini, Zaglio, Humberto, Rosa y Chiricallo.

Sevilla: Busto; Romero, Valero, Sosa; Campanal, Herrera; Antoniet, Arza, Pepillo, Domenech (Pepín) y Arsenio (Pahuet).—Alfil.

BELENENSES, 2; DINAMO, 0

Río de Janeiro, 27.—Por dos tantos a cero ha vencido el equipo Belenenses, de Portugal, al Dinamo, de Yugoeslavia. Los goles fueron marcados en el primer tiempo.

Dirigió el colegiado brasileño Federico Lopes, cuya actuación fué regular.

El primer tanto fué marcado por el jugador Dimas, a los diez minutos, y el segundo, por Matateu, a los 35 minutos.

El equipo portugués se lanzó al ataque desde el primer momento y al conseguir la ventaja con el primer tanto, aplicaron el llamado «cerrojo suizo», no dando oportunidad a los delanteros yugoeslavos a marcar.

Asistieron al encuentro 50.000 espectadores.

Los equipos se alinearon de la siguiente forma:

Belenenses: Ramin, Pires, Moreira, Pellejero; Figueredo, Vicente; Dimas, Matateu, Silva, Pérez, Tito.

Dinamo: Rovic; Sikic, Craconvik, Rezek; Horvart, Kiskac; Benko, Ferkovic, Conc, Antic, Luiosinovick.—Alfil.

Se preparan dos España - Argentina

Buenos Aires, 27.—Según se informa en círculos deportivos, siguen por buen camino las gestiones realizadas en Madrid para concertar un encuentro de fútbol entre las selecciones de España y Argentina, en Buenos Aires, el 12 de octubre, Fiesta de la Raza. Los argentinos, devolverían la visita en Madrid, el próximo mes de diciembre.—Alfil.

Las primeras etapas pueden ser de gran transcendencia

Los oportunistas y los audaces pueden empezar a entrar en acción

Nantes, 27. — (Crónica de Marc Gaudichau, del servicio especial de "Alfil").

Después de 48 horas se levanta el telón de la Vuelta Ciclista a Francia y antes de la primera etapa que nos llevará a Granville, a 204 kilómetros de distancia, todos los que la seguirán se preguntan sobre la que será esta 44 edición de la prueba cicilsta más popular del mundo.

Por primera vez después de la guerra se parte verdaderamente sin una idea aproximada de quién puede ser el vencedor. No hay nombres a los que se pueda señalar como favoritos; faltan los Bartali, Coppi, Koblet, Bobet, y el mismo Geminiani. Por motivos diversos estos corredores, considerados como grandes figuras, no estarán presentes en la Vuelta de este año. La sorpresa que puede dar cualquiera de los elementos de la nueva generación constituirá sin duda un atractivo suplementario. El pasado año ocurrió lo que no se esperaba: la victoria de Walkoviak sobre favoritos como Ockers, Gaul, Brankart, etc...

Sin embargo, figuran corredores destacados para la prueba de este año. Son Bauvin, Adriaenssens, Bahamontes, De Bruyne, Nencini, Anquetil y Dotto, quien ha manifestado que se encuentra actualmente en su mejor momento desde 1953. Otro probable vencedor es el luxemburgués Gaul, pero tiene la desventaja de correr en un equipo mixto.

Hay otros corredores que pueden dar la sorpresa, tales como Privat, Bergaud, Pankaert, Wagtmans, Graf, Rohrbach, Rollandy, el nuevo campeón de Francia, Hout.

Las diferentes clasificaciones y especialmente los capitanes de los equi-

pos serán los generadores de ofensivas en las distintas etapas. Los oportunistas que se sientan en buenas condiciones y los audaces pueden servir de trampolín a las acciones que llevarán a cabo los equipos más potentes.

A este respecto las primeras etapas serán trascendentales, ya que se puede esperar una partida rápida por parte de los corredores belgas que entrarán en su país en el quinto día de carrera, y ello pondrá a prueba a sus principales rivales. Los belgas, después de una pobre actuación el año pasado, constituyen en esta ocasión, con Adriaenssens al frente, un equipo muy homogéneo y pueden conseguir una victoria que persiguen desde 1939. Sobre el papel, poseen corredores que les pueden llevar al triunfo.--Alfil.

M.C.D.2022

Quinientas becas para estudios superiores

Las convoca el Sindicato de los estudiantes para el curso 1957 - 58

El Delegado Nacional del S. E. U., ha firmado la Convocatoria de Concurso público para adjudicar quinientas becas «Alejandro Salazar» destinadas a facilitar los estudios superiores en Facultades y Escuelas a aquellos españoles que reunan las condiciones especificadas en las Bases de la misma.

CARACTERISTICAS DE LAS BECAS

Se quiere dar al Concurso agilidad y garantías de justicia. Las becas se adjudican de acuerdo con un «Baremo» público que se entrega adjunto a la Convocatoria. Se valoran tres órdenes de méritos y condiciones: La situación académica, con un examen riguroso del expediente o historial escolar del presunto beneficiario; las condiciones económicas, calculando el índice de ingresos de la familia, por todos los conceptos; y las actividades realizadas en el orden sindical, académico no lectivo, cultural y nacional o social, con lo que se pretende dar al Concurso una dimensión humana que garantice la preocupación y dedicación del becario a su vocación total de español.

CUANTIA DEL BENEFICIO

Las quinientas becas se distribuyen en tres grupos:

Grupo A) de 12.000 pesetas, para quienes vayan a residir en un Colegio Mayor.

Grupo B) de 6.000 pesetas, para quienes por razón de sus estudios se vean obligados a vivir en residencia distinta a la habitual.

Grupo C). de 2.500 pesetas, para quienes realicen estudios en el mismo lugar donde habitualmente residan.

PROCEDIMIENTO DE SOLICITUD

El Sindicato proporciona un impreso al que se adjuntan declaraciones juradas sobre las condiciones económicas y el historial académico. Su veracidad debe probarse en el caso de que se adjudique la beca, por documentos oficiales que se especifican en las bases de la Convocatoria. El plazo está abierto desde el primero de junio y se cerrará el 15 de julio.

ADJUDICACION

Dos Juntas contribuyen a la adjudicación de las becas: Una Junta Provincial propone los becarios de su provincia a una Junta Nacional. Estas Juntas están compuestas por representantes del Estado y organismos paraestatales; de la Comisaría de Protección Escolar; del S. E. U., a través de sus dirigentes y de los sindicados, estando su resolución sometida a una «Junta de Recursos» ante la que se pueden interponer recursos de reposición por quienes se consideren lesionados en su derecho.

INSPECCION DE VERACIDAD

En el afán de conseguir máxima justicia en la adjudicación de becas, el S. E. U., ha organizado un servicio de Inspección que velará por la certeza de los datos que aporten los becarios al concurso, procediéndose, en caso de inexactitud o falsedad, a abrir el correspondiente expediente académico y disciplinario.

INFORMACION Y TRAMITE

Las solicitudes deben presentarse en la Jefatura del S. E. U. correspondiente al domicilio familiar del solicitante. Los Servicios provinciales de Ayuda Universitaria facilitarán los impresos de solicitud y ejemplares de la Convocatoria.

En el Departamento Nacional de Ayuda Universitaria (Glorieta de Quevedo, 8, Tel. 24-23-72), se contestarán todas las consultas que de palabra o por escrito se formulen sobre toda clase de becas y ayuda al estudiante universitario.

LA LABOR ASISTENCIAL DEL S. E. U.

La Convocatoria de becas «Alejandro Salazar» no es más que un aspecto de la política asistencial del Sindicato. Es digna de resaltar la tradición del S. E. U., en este importantísimo campo de política educacional del Estado español. Es misión del Sindicato llamar la atención de los organismos oficiales y de la sociedad española en general, planteando los problemas que recoge de su contacto directo y diario con el estudiante. En base a los actuales Servicios y a la experiencia acumulada se puede montar una fuerte política asistencial que haga realidad el principio de que ninguna inteligencia se pierda por falta de medios. El ridículo porcentaje de becarios que llegan a los estudios superiores (poco más de un 2 por ciento de la población estudiantil), debe ser resaltado para lograr un incremento general de los medios económicos que tanto el S. E. U. como los organismos que dedican atención al estudiante económicamente insuficiente, disponen en la actualidad. Junto al Servicio de Becas, funcionan en el S. E. U. los de Comedores, Alojamiento (Colegios Mayores y Residencias), Bolsa del Libro (préstamos de libros de texto), Cooperativas (en organización y con grandes perspectivas de eficacia), Hogares y Casas del Estudiante, Seguro Escolar, Sanidad, Academias Profesionales (de Derecho, Medicina Filosofía, Comercio, etc.), Bolsa Universitaria del Trabajo (para proporcionarlo a los estudiantes que lo necesiten), etcétera.

Dietario

Viernes 28 de Junio de 1957

SANTORAL. — Fiesta del Sagrado Corazón de Jesús. — Santos: Ireneo, Benigno, obispos; Argimiro, monje; Plutarco, Sereno, Heráclides, Papias, Herón, Raides, Potamiena, mártires; Paulo I, papa. (Misa: Sagrado Corazón. Color: Blanco).

Sale el sol a las 4'46 horas y se pone a las 19'49 horas. Sale la luna a las 5'31 horas y se pone a las 20'12 horas. Cuarto creciente, el día 4.

REFRAN: En labrar y hacer fuego se parece el que es discreto.

EL TIEMPO EN PALENCIA

Barómetro: A las 18 horas de ayer, 706'0; a las ocho horas de hoy, 707'1. — Temperaturas: Máxima de ayer, 30'4; mínima de hoy, 17'4.—Dirección del viento: A las 18 horas de ayer, calma; a las ocho horas de hoy, calma. Humedad relativa media, 39 por 100.

EFEMERIDES. — 1879: Muere en Vichy don Sabino Herrero Olea, subsecretario de Gobernación y ministro del Tribunal de Cuentas. Nació en Villarramiel. — 1389: Los turcos derrotan a los servios en Kosovo.—1577: Nace Rubens. — 1712: Nace Juan Jacobo Rousseau. — 1867: Nace Pirandello. — 1870: Nace Gabriel y Galán. — 1914: Asesinato del archiduque Francisco Fernando y de su mujer, en Sarajero. — 1919: Firma del tratado de Versalles.

Frente de Juventudes de Palencia

CAMPAMENTOS

Se pone en conocimiento de todos aquellos Cadetes y Guías de las Falanges Juveniles de Franco, que deseen asistir al Campamento Volante que tendrá lugar durante los días del 18 de julio al 8 de agosto, y cuyo recorrido discurrirá por tierras gallegas, se pasen por la Delegación Provincial (Menéndez Pelayo, 18), de nueve y media a catorce horas en días laborables, a fin de proveerse de las solicitudes y documentación necesaria para la asistencia.

Por Dios, España y su Revolución Nacional-Sindicalista.

Palencia, 27 de junio de 1957.

EXCURSION A SANTANDER

Se pone en conocimiento de todos aquellos familiares de nuestros acampados que se hallan en el campamento provincial «Hispanidad» de Somo-Loredo (Santander), que el próximo día 29 (San Pedro) se realizará una excursión al citado campamento, donde se celebrará el «Día de la familia».

El autocar en el que se realizará el viaje, saldrá de esta Delegación Provincial, sita en Menéndez Pelayo, 18, a las cinco en punto de la madrugada, siendo el precio del billete (ida y vuelta) 120 pesetas, aproximadamente, obsequiando a los familiares a comer junto a los acampados.

Los familiares de los pueblos en ruta que deseen asistir, serán recogidos al paso del autocar, debiendo estar pendientes éstos del citado autocar, que será de la Empresa Herrero.

Por Dios, España y su Revolución Nacional Sindicalista.

Palencia, 27 de junio de 1957.

CENTROS DE TRABAJO

Se ruega a los aprendices seleccionados para la asistencia a los campamentos nacionales de Marbella y Riaño, se presenten en esta Delegación Provincial (Menéndez Pelayo, 18), con toda urgencia, de diez de la mañana a dos y media de la tarde.

Por Dios, España y su Revolución Nacional Sindicalista.

Palencia, 27 de junio de 1957.

Postulación de AUXILIO SOCIAL

El próximo domingo, día 30 del corriente, celebrará «Auxilio Social» la tercera postulación del mes, con el emblema «Ayuzon».

Lo que comunico para conocimiento de los dueños de establecimientos y público en general.

Se advierte a los industriales que por ser el sábado día festivo sólo estará abierta la oficina el viernes por la mañana y tarde.

El Delegado Provincial

Abastecimientos

PRECIOS DEL PAN PARA EL MES DE JULIO

Los precios máximos a que podrán venderse las piezas de pan «Familiar», tanto en la capital como en las demás localidades de la provincia, serán los siguientes:

Piezas de 500 gramos de flama, 2'55 pesetas.

Piezas de 1.000 gramos de flama, 4'90 pesetas

Piezas de 500 gramos de candeal, 2'75 pesetas.

Piezas de 1.000 gramos de candeal, 5'25 pesetas.

El denominado pan «Especial» podrá elaborarse en piezas de cualquier peso; pero de formatos distintos en los tamaños de 500 y 1.000 gramos, y en los que se utilice el mismo formato que para el pan familiar se hará figurar a molde con las iniciales (P. E.) en la masa de las piezas de estos tipos. Este pan especial podrá igualmente ser elaborado en las clases de Flama y Candeal.

ADVERTENCIA IMPORTANTE

Las panaderías y despachos tienen la obligación inexcusable de facilitar al público cuanto PAN FAMILIAR les demanden de las clases, pesos y precios antes detallados. Si en un momento determinado el establecimiento no dispusiera del pan solicitado por el cliente, éste no podrá aceptar pagar precio superior por el pan que exista disponible para la venta, pues por el contrario es el panadero quien viene obligado a entregar al consumidor otra u otras piezas de pan hasta completar igual peso, SIN COBRAR MAYOR PRECIO, aun cuando el pan que facilite sea de mejor calidad.

Se encarece a cuantas personas adviertan algún abuso o irregularidad respecto a cuanto antecede, lo pongan seguidamente en conocimiento de esta Delegación Provincial o de la Fiscalía Provincial de Tasas, para la debida sanción.

Palencia, 27 de junio de 1957.

El Gobernador Civil, *Víctor Fragoso del Toro.*

PRECIOS DEL ACEITE

Durante el próximo mes de julio, regirá en la capital el precio máximo de venta al público:

Aceite a granel, 15'95 pesetas litro.

Nota.—Al precio máximo señalado, se podrá incrementar 0'05 pesetas litro en concepto de arbitrios municipales, autorizados legalmente.

Se recuerda a todos los detallistas de la capital, dedicados a la venta de aceite, la obligación en que se encuentran de tener a la vista del público, el cartel anunciador del precio de venta.

Palencia, 27 de junio de 1957.

El Gobernador Civil, *Víctor Fragoso del Toro.*

La Vida en la Provincia

Las fiestas de Aguilar de Campoo

Grandes corridas de novillos-toros los días 29 y 30, alternando Julio Máiquez con Jacinto Villacorta y Pedro Calvo

Como continuación a nuestras reseñas anteriores y ya dando detalles como prometíamos, vamos a programar los actos que con ocasión de sus ferias y fiestas de San Juan y San Pedro, prepara esta villa para el día 29, día de San Pedro y 30, domingo.

Festividad de San Pedro.—A las nueve de la mañana, alegres dianas. En este día se celebra su famosa feria de aperos de labranza y cerda. A las doce, concierto musical en la Plaza de España.

A las cinco y media de la tarde, gran corrida de novillos-toros, de la acreditada ganadería de don Ignacio Encinas, de «El Espinar», por los diestros Julio Máiquez, de Palencia, y Jacinto Villacorta, de Segovia.

Después de la novillada, y a las ocho de la tarde, bailables en la Plaza de España, celebrándose a las once de la noche la «Ultima gran verbena» en la misma Plaza, durante la cual, se quemará la tercera colección de fuegos artificiales, terminándose con la corrida del toro y la típica traca valenciana.

Para el domingo, día 30, y en sustitución de la anunciada para el día 23 y que la lluvia obligó a suspender, se ha organizado otra, que creemos mejora en cartel a la que había de celebrarse en ese día, pues junto al famoso Julio Máiquez figura el ya también célebre, Pedro Calvo, de Burgos, lo cual consideramos un gran acierto de la Comisión organizadora.

Ahora, pasemos a dar noticia de los primeros días de fiesta, que se han celebrado con mucha animación, pero que el temporal de aguas, sobre todo el día 23, han deslucido considerablemente. La novillada, como hemos dicho, anteriormente, hubo necesidad de suspenderla, y lo mismo ocurrió con la III Gran Gimkhana motorista, que sólo se celebró en su primera carrera, de las cuatro anunciadas, y fué una pena, porque la afluencia de corredores era extraordinaria y la competición por llevarse los premios establecidos hubiera sido muy reñida y animada. Así, que en este día, de lucido, sólo puede señalarse la actuación de Maese Villarejo y sus marionetas, que lo mismo que al día siguiente, día de San Juan, repitió sus éxitos del año anterior.

Magnífica la actuación del Coro-Ronda Peña Aguilón, en sus dos actuaciones: la misa del día de San Juan y su concierto en la noche del mismo día. Muy elocuente y provechoso el sermón del Rvdo. P. Andrés Hernández.

Muy disputado el partido de hockey sobre patines entre los equipos «San José, Hockey Club», de Valladolid, y «Patín Club» (Selección santanderina), que terminó con el triunfo por 3-2 del equipo vallisoletano, consiguiendo el trofeo en disputa. Dos equipos muy igualados y que mantuvieron el interés del público durante todo el encuentro, cada vez más enfervorizado por este bello deporte. El primer tiempo terminó con empate a un tanto, conseguido el primero a los veinte minutos y veinte segundos, por Francisco González, del San José, empatando seguidamente Naqui, de la selección santanderina. En el segundo tiempo, Clemente del equipo vallisoletano, volvió a adquirir ventaja para su equipo, pero seguidamente José consiguió el empate para el «Patín Club». Finalmente, marcó Félix, dando la victoria al equipo de Valladolid.

Los equipos formaron así: «San José Hockey Club», de Valladolid: Cosme, Melgosa, Juanjo, Paso y Félix. Suplente, Clemente.

«Patín Club» (Selección santanderina): Muro; Cuito, Naqui, José y Mora. Suplente, Marín.

En el espectáculo cómico-taurino de la tarde, en la que se lidiaron dos vaquillas por aficionados de la localidad, hubo sus destellos de clase torera, en lo que se refiere al toreo de capa y muleta, pero al llegar a matar, ¡allí fué ella! ¡no había manera! Joselito de Aguilar, tuvo que desistir, trasteado y maltrecho y lo mismo sucedió a Mariano, que habiéndose lucido con la capa, no pudo acabar con la res, aunque mejor librado que su compañero de terna, pues no recibió los revolcones que aquél. ¿Cómo murieron las bravas vaquillas? No lo sabemos, creemos que por aburrimiento, pues ni el director de lidia, Tomás Redondo veía la forma de acabar con ellas. Las dos vaquillas lidiadas por los charlots, también dieron su juego; la primera, grande y bien puesta, infundió pavor a la cómica cuadrilla, y gracias a Ale-Pan y a su hermano, pudo ser lidiada y a cuyo cargo corrieron, junto al miedo del resto de la cuadrilla, las carcajadas de la tarde. Ale-Pan acertó a matar con prontitud estares, no recordamos si con el estoque o con una hogaza; merecidamente, se le concedieron las dos orejas, que paseó por el ruedo, entre el regocijo del público y sus cabriolas. La segunda vaquilla era pequeña, aunque también dió su juego, y allí sí que se demostró la valentía de la cuadrilla de Ale-Pan; en seguida la cogieron del rabo y jugaron al corro con ella y hubo quien se atrevió a darle algún pase que otro. En fin, que hubo risa y eso fué lo principal, y el tiempo, que aunque amenazó lo permitió.—*El Corresponsal.*

Concurso nacional de guiones radiofónicos

Como ya es tradicional, la Revista «Ondas», ha convocado el «Concurso Nacional de Guiones Radiofónicos», dotado con 25.000 pesetas, y los «Premios anuales de Radiodifusión», para premiar a las personas que más se hayan distinguido en pro de la Radiodifusión Española.

El fallo del Concurso de Guiones y la entrega de los premios anuales, se efectuará el 14 de noviembre, Día de la Radio.

En la Revista «Ondas», calle Caspe número 6, Barcelona, se facilitarán las bases para optar a ambas convocatorias.

GUIA MEDICA

E. ROBLES *José Antonio, 47, 1.º (Salón) de once a una y media. Tlf. 1419*

ENFERMEDADES DE LA PIEL
Cáncer. Tumores. Ulceras. SIFILIS VENEREAS
ENFERMEDADES DE LAS VIAS URINARIAS Y GENITALES
Electroterapia. (Diatermia, onda corta. Electrocoagulación. Rayos U. Corrientes, etc.). Nieve carbónica. Análisis.

S. PAJARES GARCIA
Médico Jefe de los Servicios Provinciales de Puericultura, por oposición
Consulta de Puericultura y
RAYOS X
Enfermedades de los niños
Calvo Sotelo, (Jardinillos), 3, 1.º dcha.
Horas: de 12 a 2 Teléfono, 1650

RAFAEL M. ALMENDA
Médico-Jefe del Hospital Provincial por oposición
RAYOS X
Horas de consulta: de 11 a 2
Mayor Pral., 254, 1.º, Izda. Tel. 1563

AGUSTIN P. HIGELMO
CIRUJANO
Sanatorio "Jesús Nazareno"
(Jardinillos), de 12 a 2. Tel., 1802

V. ALONSO ROJO
CIRUGIA - PARTOS - MATRIZ
Plaza Abilio Calderón, 1, segundo

ESCAPA LEAL
SUSPENDE SU CONSULTA DESDE EL DIA 25 HASTA EL 2 DE JULIO

Instituto Castellano de Audiología
Centro de lucha contra la SORDERA. Leones de Castilla, 9. Valladolid. Se ruega soliciten hora de consulta por adelantado

BOLSA Y FINANZAS

Cotizaciones de los mercados de valores e impresiones de la jornada facilitadas por el BANCO DE BILBAO y la AGENCIA CIFRA correspondiente al día 27 de Junio de 1957

BOLSA DE MADRID

BANCOS: España, 304.—Crédito Industrial, 245. — Central, 758.—Banesto, 935.—Hispano, 745.

ELECTRICAS: H. Española, 340.—H. Cantábrico, 250.—Nansa, 190.—Sil, 280. — Sevillana, 190,5. — Madrileña, 248.—FECSA, 278. — Fenosa, 255. — Leonesas, 243. — Chorro, 170,5.—Reunidas Zaragoza, 165.

SIDEROMETALURGICAS: Auxiliar FF. CC., 532.—Manufacturas Metálicas M., 221.—Seat, 278.

MINERAS: Duro-Felguera, 388. — Rif, 732.—Guindos, 301.—Ponferrada, 867.

QUIMICAS: Explosivos, 410.—Petróleos, 800.—Hidro-Nitro, 242.

CONSTRUCCIONES E INMOBILIARIAS: Dragados y Construcciones, 241.—Portland del Ebro, 177. — Inmobiliaria Metropolitana, 202.—Alcázar, 137.—Urbis, 252.—Ceisa, 115.—Cantabria, 152.—Vallehermoso, 280.

ALIMENTACION: Ebro, 485. — El Aguila, 650.—G. Azucarera, 209,5.

TEXTILES: Fefasa, 290.—Sniace, 440.

VARIAS: Campsa, 220.—Construcción Naval, preferentes, 208.—Tabacalera, 195.—Telefónicas, 348.—Transmediterránea, 225. — Metro Madrid, 184.—Unión-Fénix, 4.250.—Hidrocivil, 145.

DERECHOS: Hipotecario, 75. — Hornos, 265.—Ebro, 242.—Naval, 27,—Auxilar, 215.—Guindos, 68.—Idem, 35.

BOLSA DE BILBAO

Bilbao, 27.—La Bolsa apenas presenta reacciones sensibles de una a otra sesión y la de hoy ha sido de franca superioridad negativa que se ha traducido en un cierre nervioso.—Cifra.

BANCOS: Banco de Bilbao, 1.005.—Banco de Vizcaya, 855.

NAVEGACION: Naviera Vascongada, 2.470.

QUIMICAS: Papelera Española, 505.—Sefanitro, 447,5. — Unquinesa, 360.—Resinera, 190.—Nicas, 292.

SIDEROMETALURGICAS: Altos Hornos, 299.—B. Wilcox, 655.—Basconia, 792.—Euskalduna, 709. — Santa Bárbara, 250.

ELECTRICAS: Iberduero, ordinarias, 361.—Idem, nuevas, 353.—Idem, novísimas sin liberar, 1.405. — Viesgo, 275.—R. Zaragoza, 167.

BOLSA DE BARCELONA

Petróleos, 805.—Aguas de Barcelona, 327.—Asland, 790.—Motor Ibérica, 2.385. — Carburos Metálicos, 757. — Transmediterránea, 222.—Cros, 897.—Industrias Agrícolas, 1.025.—Tabacos Filipinas, 835.—Sansón, 570.—La Maquinista, 190.

BANCO DE BILBAO
Banca — Operaciones de Bolsa — Pago de negociables de trigo
Mayor Pral., 113. — PALENCIA

BANCO DE SANTANDER
Fundado en 1857
Banca-Cambio-Bolsa
Caja de Ahorros
Mayor Pral., 70. PALENCIA

Un abogado y un técnico agrícola a su servicio, suscribiéndose a MIES, Revista mensual. Suscripción: 36 pesetas al año Apartado, 15. Madrid.

Recuerdos viejos

HACE 50 AÑOS

NOTICIAS DEL DIA 28 DE JUNIO DE 1907

DESTINOS. — Ha sido destinado al Regimiento de reserva de esta capital, el capitán del arma de Infantería, don Mariano Núñez Núñez, que prestaba sus servicios en el Regimiento de San Marcial.

También ha sido destinado el comandante de Infantería don Martín Mansilla, a desempeñar el cargo de oficial mayor de esta comisión mixta de Reclutamiento.

El capitán del arma de Infantería don Enrique Montalvo, que prestaba sus servicios en el Regimiento de reserva de esta capital, ha sido destinado al Regimiento de Bailén.

UN ARTISTA QUE PROMETE.—El joven don Victorio Macho, hijo del hoy comerciante santanderino señor Macho, acaba de obtener un señalado triunfo en la Escuela de Bellas Artes de Madrid, consiguiendo a la terminación de sus estudios de escultor, un triunfo académico total, ya que ha logrado en todos los cursos notas con sobresaliente, el premio extraordinario de 500 pesetas y el título de profesor, a pesar de no contar más que 18 años de edad.

Nuestro aventajado paisano se propone hacer oposiciones a una de las plazas subvencionadas por el Gobierno en Roma.

Este joven artista está recibiendo muchas felicitaciones.

ESCUELAS. — Las escuelas de esta provincia que se reducen de categoría desde primero de julio próximo, por haber disminuido el censo de población en los respectivos Ayuntamientos, son las siguientes:

Alba de Cerrato, Astudillo, Baquerín de Campos, Cevico de la Torre, Cobos de Cerrato, Frechilla, Fuentes de Nava, Fuentes de Valdepero, Hontoria de Cerrato, Hornillos, Mazariegos, Meneses, Osornillo, Palencia (párvulos), Rivas, Saldaña, San Mamés de Campos, Tabanera de Cerrato, Tarilonte, Valdeolmillos, Valoria del Alcor, Vertabillo, Villadiezma, Villalumbroso, Villomoronta, Villaviudas y Villoviecо.

MEDALLA ACADEMICA. — Nuestro paisano el joven artista don Artensio Rodríguez, hijo del oficial primero del Ayuntamiento, don Román, ha conseguido en la clase de dibujo y ropaje que ha estudiado en la Academia de Bellas Artes, la medalla del curso, merecido premio, tanto honorífico como económico, que se le otorga por las excelentes cualidades demostradas en dicha asignatura.

NOMBRAMIENTO. — Por haber sido nombrado escribano de actuaciones del Juzgado de Instrucción de Saldaña, ha cesado en el cargo de procurador de los Tribunales, del Juzgado de Astudillo, don José Nieto Polanco.

TERMINACION DE CARRERA.—En el Conservatorio de Música de Madrid, ha obtenido el título de profesora de piano, con la nota de sobresaliente, la distinguida señorita de esta localidad, Celia Paredes Masa, después de brillantísimos ejercicios.

Tanto la nueva profesora como sus padres, don Mariano Paredes y doña Catalina Masa, están recibiendo muchas felicitaciones, por este motivo.

SUBASTA EN EL POSITO. — En la subasta celebrada hoy en el Excelentísimo Ayuntamiento para la venta de 40.000 kilos de trigo del Pósito, sólo se ha presentado un pliego suscrito por don Francisco Bleye Gómez, quien ofrecía 26 pesetas 70 céntimos, por el quintal métrico, habiéndosele adjudicado por el alcalde y presidente de la Comisión de Policía Rural, provisionalmente.

Cámara Oficial Sindical Agraria

Esta Cámara pone en conocimiento de los agricultores que, a partir de fecha próxima, dispondrá de máquinas picadoras de forraje, de gran rendimiento y especiales para ensilar forraje en silos de zanja. Quienes estén interesados en emplear una de tales máquinas, deben solicitar informes de esta Cámara y, a su vez, comunicar el lugar y fecha aproximada en que la emplearían.

Por Dios, España y su Revolución Nacional-Sindicalista.

Palencia, 27 de junio de 1957.

Otro premio gordo de "Bodegas Sancho" en Palencia

(Foto MARIO)

El personal del acreditado y popular «Bar Restaurante La Carrionesa», se ha visto favorecido con un premio de 500 pesetas aparecido en el corcho de una de las botellas del exquisito Coñac MAJESTAD.

La foto recoge el momento en que don Santos Aguayo, Apoderado de la firma comercial Aurelio Cuesta Medina, como distribuidores de «Bodegas Sancho, S. A.», del Puerto de Santa María, hace entrega de la citada cantidad, contra el vale afortunado, en presencia del Inspector de dichas Bodegas, señor San José.

El numeroso público que en ese momento se encontraba en dicho establecimiento, fué obsequiado a degustar el ya famoso «Coñac Majestad», siendo proclamado por unanimidad, como Rey de los Coñaces.

Cualquier consumidor puede ser el favorecido. Deguste buen coñac y gane dinero, pues dentro del corcho de cada botella encontrará premios de cinco, diez, veinticinco, cincuenta, cien y quinientas pesetas, sin complicaciones ni sorteos.

anuncios por palabras

Automóviles

VENDO coche «Fiat» 618, 13 H. P., siete plazas, toda prueba. Antonio Díez. Sahagún (León).

SE VENDE barato coche y furgoneta de 9 H. P. Garaje Roldán. Palencia.

VENDO «Opel» 9 H. P., dos puertas, frenos hidráulicos, bien de todo, motor, tapizado, pintura. Informes, Garaje Espino. C. Villalobón. Palencia.

VENDO Citroen Pato 11 H. P., cuatro puertas, hidráulicos, recién reparado. Calzados La Palma. Palencia.

COCHE familiar con guarniciones, vendo. Menéndez Pelayo, 19, primero.

Compras

COMPRO mesa escritorio segunda mano. Pajares, G. Mola, 110.

Ganados y aves

VENDO cerdos al destete. Camino viejo de Magaz. Finca Aurelio Cuesta.

SE VENDEN ovejas esquiladas. Tratar con Mariano Peinador y Hermanos, Valoria del Alcor.

POR CAMBIAR de labranza, vendo par vacas jóvenes, buen trabajo. Tratar con su dueño Amado Martín. Santa Cruz de Boedo. Palencia.

Maquinaria y Reparaciones

VENDO máquina segadora, poco usada, facilidades de pago. Rufiniano Pérez. Magaz.

SE VENDEN dos máquinas de beldar, de zanco y motor. Finca Becerrilejo. Rivas de Campos. Domingo Martín.

SE VENDE un motor nuevo. Para tratar, con Daniel Mesonero. En Villamuriel de Cerrato.

MOTORES a gasolina marcas «Rex» y «Campeón». Primeras marcas nacionales. Grupos de riego. Mangueras, correas, poleas, aceites «Campsa», carretillos para sacos. Almacenes Maquinaria Ortega y Ortiz de Zárate. Berruguete, 12. Palencia.

OCASION: Segadora «Ajuria», como nueva, garantizada. Taller Sebito. Carrión Condes.

SEGADORAS y guadañadoras «Jolpa», ruedas neumáticas y hierro, gavillado perfecto, gran ligereza, maquinaria en general repuestos. Tejeda y Cía. Palencia.

CORREAS cuero, goma y lona y trapezoidales, carretillas, tornillería surtida. Almacenes de Maquinaria. Sobrinos de Fidel Diego, S. R. C. Palencia.

NEUMATICOS, correas de ventilador, correas trapezoidales. Navamuel. Casado del Alisal, E. Teléfono 1937.

ENSACADORAS elevadoras metálicas, tres tamaños, de dos y tres ventiladores de gran rendimiento y limpieza. Completamente garantizadas. Fundición y Talleres Urbón», calle San Antonio. Teléfono, 1864 («La Carcavilla»).

GRUPO motobomba para riego, con motor Fita de 5 H. P., estado nuevo, con su manguera. Se vende en Martín Calleja, 12.

VENDO motor asincrónicotrifásico 50 7.50. Paredes de Nava. Vidal Vián.

SE VENDEN y se cambian, máquinas segadoras y beldadoras, bien reparadas en taller de Pablo García, de Herrera de Pisuerga.

VENDO máquina de beldar. Francisco Gutiérrez. Abarca.

Trabajo

NECESITO pastor de San Pedro en adelante. Avelino Rebollar. Villalobón.

SE NECESITAN dos pastores. Villarramiel. Pedraza de Campos. (Caserío).

OBRERO para regar, necesito. Justino Zarzosa. General Goded, 21.

PASTOR con poca familia, se necesita. Colón, 53; o Dehesa del Rebollar. (Hontoria de Cerrato).

PARA MATRIMONIO solo, se necesita sirvienta en Aguilar de Campoo, en casa de los señores de Doncel. Informes, en Palencia. Navamuel. Casado del Alisal, E.

SE NECESITA pastor de San Pedro en adelante. Monte Villalobón. Carlos Aguado.

SE OFRECEN segadores de dalle. San Antonio, 17, primera calle, Cristóbal.

PASTOR se ofrece, desde San Pedro en adelante. Dueñas. Jerónimo García.

Traspasos

TRASPASO por no poderlo atender, magnífico establecimiento ultramarinos, centro capital, inmejorables condiciones, estupenda instalación, con o sin existencias, adaptable cualquier negocio, facilidades pago. Tratar, Santa Ana, 25. Tienda.

TRASPASO pescadería o casquería. Martín Calleja, 33. Razón, Segundo Barrio los Cuarteles, primera calle. Agustín Sardón.

SE TRASPASA guarnicionería en Torquemada. Gumersindo Lázaro.

Varios

LABRADORES: Cribas para aventadoras, en Obispo Lozano, 7. Recibo encargos.

PLACAS uralita para tejados. Decorativas para cuartos de baño, duchas, cocinas, fachadas, establecimientos comerciales, etc., inalterables a la humedad y elementos atmosféricos. Uralita. Agencia Oficial de Ventas, Avenida José Antonio, 45. Teléfono 1455. Palencia.

COCINAS "Gopol", patentada, especial para quemar paja con horno y agua caliente por pote o termo. José Antonio, 45. Palencia.

FERRETEROS: Somieres de garantía en la fábrica Dársena del Canal de Castilla. Teléfono 1899. Benigno Martín. Palencia.

TRANSPORTES: Camiones de 5 y 10 toneladas, cualquier ruta de España, llamando al teléfono 3168. Benigno Martín. Palencia.

TRILLOS de Astudillo, ventas en Almacenes de piensos y sacos de Hijos de Ildefonso López Escapa. Palencia.

VENDO saturadora y botellas gaseosa. La Heladora.

CURTIDOS en general, fornituras y accesorios. «El Diamante». Alisal, 28.

VENDO máquina aventadora, buen uso, yegua cerrada, labradora, a prueba, y ovejas primera cría. Eriberta González. Quintanilla Onsoña.

PLASTICOS tapicería, mantelería y cortinajes. «El Diamante». Alisal, 28.

LONAS para elevadores, costales y otros usos. «El Diamante». Alisal, 28.

CALZADOS económicos y de gran resultado. «El Diamante». Alisal, 28.

SE VENDE remolque agrícola ruedas aire, apropiado una caballería, en buen uso, ideal almacenista y caballo ocho años. Facilidades pago. República Argentina, 13. Revilla.

HIPOTECAS sobre fincas rústicas, urbanas, interés 4, 5, tramitación rápida. Absoluta reserva. Tristán. Montero Calvo, 22. Valladolid.

VENDO hierba, desmonte corral con teja. Isacio Caminero. Santervás de la Vega.

ATENCION: Carreteros, dispongo de gran cantidad de pinas y radics secos de todos los tamaños, a precios que pueden interesarles. Abstenerse intermediarios. Serrería de Pompilio Galdeano. Teléfono 257. Estella (Navarra).

REMOLQUES Gil: para 2.000 kilos, 16.000; para 3.000 kilos, 23.000; para 4.000 kilos, 26.500; para 5.000 kilos, 30.000. Cojo carros en cambio y vendo ruedas nuevas, usadas y carros varios tamaños a precios de verdadera ganga. Meneses de Campos. Palencia.

VENDO solar 280 metros. Avenida Cardenal Cisneros y remolque agrícola. Menéndez Pelayo, 5, segundo, derecha.

Vehículos

REMOLQUES, arados, gradas, cultivadores, todos tipos para caballerías y tractores. Correas, poleas, cojinetes, básculas, carretillos, grupos de riego, bombas, mangueras y lubrificantes. Almacenes Pinacho.

TRACTOR «Ferguson», se vende, buen estado. Informes, Andrés Pastor. Garaje Espino.

VENDO un carro seminuevo de bueyes. Valeriano Montes. Bustillo del Páramo.

Ventas

ABONO gallinaza vendo varios carros. Finca Villa Adela. Camino Viejo de Collantes. Teléfono 2766.

Ha muerto un buen Alcalde: Felipe Vega, de Alar del Rey

Anoche, falleció en Alar del Rey, don Felipe Vega, Alcalde presidente del Ayuntamiento de dicha villa.

Felipe Vega era modelo de laboriosidad y honradez, con el temple y capacidad que Castilla da a sus hombres arquetipos.

Comenzó su vida de nobles afanes junto al creador de la importante fábrica galletera de Alar del Rey, don Siro Fernández, de inolvidable memoria, por su hombría de bien y espíritu de trabajador incansable. Allí se forjó Felipe Vega, alcanzando el puesto de apoderado, siendo la persona de confianza que necesitaba el negocio, al que entregó los mejores años de su vida. Siro Fernández popularizó y prestigió sus productos, y, a su muerte, Felipe Vega no sólo continuó el crédito de la fabricación, sino que por el esfuerzo y voluntad puesto en la empresa, transformó la industria, dotándola de instalaciones modernísimas, orgullo de la provincia. Por este afán de trabajo que Felipe Vega puso en todos los actos que se le encomendaban, el mando político se fijó en las destacadas cualidades que adornaban su personalidad, designándole alcalde de Alar del

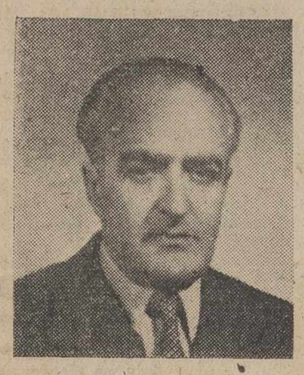

Don Felipe Vega, Alcalde fallecido de Alar del Rey

Rey. Desde el año 1944, hasta el momento en que una traidora enfermedad le ha llevado al sepulcro, batalló incansablemente por el progreso y bienestar de la industriosa villa. Con generosidad sin límites, no concediéndose tregua alguna para un merecido descanso, Felipe Vega ha sido el vivificador de un pueblo moderno, límpio y alegre, pues nada escapó al noble programa que se había trazado. Efectuó la urbanización de las calles de Alar, dotando a unas de riego asfáltico, realizando nuevos trazados de otras, e instalando en las mismas el servicio de alcantarillado y agua. En el orden de la enseñanza, logró la creación de una escuela de párvulos y la construcción de dos grupos escolares, reformando el mobiliario de todas las escuelas públicas del municipio. En otros importantes aspectos rectores, logró para Alar el teléfono interurbano en el año 1946. Gracias a las facilidades y buena política que implantó en el municipio, se construyó en la plaza el nuevo Ayuntamiento, rodeándole de esbeltas casas de nueva planta, que formaron una soberbia plaza amplia y de armónico conjunto.

No sólo se preocupó de la construcción de edificios de primera categoría para las familias acomodadas, sino que, guiado por el sentimiento de favorecer a las clases modestas, gestionó y consiguió de la Obra Social del Movimiento la construcción de unas barriadas de viviendas protegidas, denominándolas de «José Antonio Girón».

Igualmente, tramitó la solicitud de construcción de 110 viviendas de renta limitada, de las cuales, 66 han sido ya subastadas y están en construcción, y las otras 44 restantes se espera lo sean dentro del presente año.

Tuvo la feliz iniciativa de construir la Casa de la Villa, en la que se instalaron los servicios de Correos, Telégrafos, oficinas y sala de sesiones del Ayuntamiento, Biblioteca pública, Juzgado Municipal y viviendas para los funcionarios de los diversos servicios.

Asimismo, gestionó la construcción de un silo para el Servicio Nacional del Trigo, el cual tiene ya adquiridos los terrenos en donde ha de ser emplazado, estando solamente a falta del anuncio de subasta.

Ultimamente, consiguió una subvención para la reparación del camino rural de Alar a Rebolledillo, que se lleva a cabo en los presentes momentos. Y de la Diputación Provincial logró una subvención para invertir en 1958, en la reparación de nuevas calles de la localidad.

Y, siempre en aras de su incansable labor y entusiasmo, además de construir el campo de deportes de la localidad, intervino eficazmente en las gestiones que fueron necesario realizar con respecto a la electrificación del ferrocarril de Alar del Rey a Santander, ya que en el primitivo proyecto aprobado por la Renfe se hallaba dispuesta esta electrificación únicamente desde Quintanilla a Santander, consiguiendo el enlace hasta la villa de su jurisdicción, que tanto beneficio ha reportado a Alar y a los pueblos palentinos inmediatos.

Hace pocos meses, antes de que se le presentara la enfermedad que le ha llevado al sepulcro, estuvo en Madrid gestionando la construcción de seis viviendas para los maestros de Alar y dos para el anejo de Nogales, así como la rectificación de las tapias que cierran las vías del ferrocarril de Alar del Rey para ampliar el tránsito de vehículos y el cambio de la entrada a la estación de pequeña velocidad.

No hubo descanso para Felipe Vega, desde septiembre de 1944 en que ocupó la Alcaldía hasta hace 4 meses en que le aquejaron los primeros síntomas de cáncer, obligándole a ponerse en tratamiento.

Incansable, inteligente, generoso, trabajó por Alar del Rey con alma y vida. La villa le recordará siempre como el hombre creador que fué de su engrandecimiento, y el nombre de Felipe Vega, sin duda entrará en la historia alarense en honor a los justos méritos de este hombre, paladín de impaciencias y nobles empresas, que tanto contribuyó a la prosperidad y progreso del pueblo que él rigiera con mano recta y acertada y que él amara tanto.

El sentimiento que su muerte ha producido tanto en Alar, como en Palencia y su provincia, donde el finado contaba con tantos conocimientos y amistades, ha sido hondo y sincero. Mañana, cerrará el comercio de Alar del Rey, para asistir a los actos dolientes y sepelio de este benemérito hombre.

DIARIO-DIA, de quien fuera corresponsal el finado, cargo que desempeñara desde la muerte de su antecesor en el mismo don Siro Fernández, estaba ligado a nuestra Casa por entrañables vínculos de amistad, por lo que hemos sentido profundamente la muerte de Felipe Vega, buen amigo, buen alcalde y buena persona en todos los órdenes. A sus deudos y Razón Social «Viuda e hijos de Siro Fernández», enviamos nuestra sincera condolencia.

Homenaje de Manresa al Presidente de las Cortes, don Esteban Bilbao

Recibió la Medalla de Oro de la ciudad y el título de hijo adoptivo de la misma

LA MEDALLA DE ORO DE MANRESA PARA D. ESTEBAN BILBAO

Madrid, 27. — El Ayuntamiento de Manresa ha rendido un homenaje al presidente de las Cortes Españolas, don Esteban Bilbao, al hacerle entrega de la Medalla de Oro de la ciudad y de un artístico pergamino por el que se le nombra hijo adoptivo de la misma, y miembro de honor de la Corporación Municipal.

Integraban el Ayuntamiento el alcalde, don Juan Prat Pons, los tenientes de alcalde, don Antonio Farré, don José María Manuvens y don José María Portella; los concejales don Clemente Roca y don Santiago Singla, y el oficial de ceremonias, don Jaime Sarradell.

Asistieron al acto, celebrado en el despacho del presidente, los vicepresidentes de la Cámara, don José Félix de Lequerica y el Marqués de la Valdavia, así como los secretarios señores Pagoaga y Vivar Téllez.

El alcalde, señor Prat Pons, dijo que venían como modestos embajadores de la ciudad de Manresa, para agradecer al presidente de las Cortes las atenciones que tuvo con aquella ciudad y principalmente las visitas que realizó, para tomar parte en los actos de espiritualidad con que Manresa conmemoró las fiestas ignacianas, porque San Ignacio es el Patrón espiritual de Manresa, además añadió, nos regalásteis con vuestros discursos y esto hizo que el Ayuntamiento os otorgara esta Medalla que significa el reconocimiento de un mérito relevante y la perenne gratitud de un Municipio. Consideramos vuestra visita ligada a la nuestra y vuestro apoyo a nuestras pretensiones nos vincula para siempre a vosotros.

Pero es nuestro homenaje no tanto al alto cargo que ostentáis como al defensor de España ardoroso y ferviente en momentos cruciales contra el liberalismo demoledor, y en definitiva, tenéis y podéis contar con la admiración y el respeto que todo el pueblo siente por vos y de la gratitud hacia quien consagra su vida al mejor servicio de España.

Una vez entregada la Medalla y el pergamino, el señor Bilbao contestó diciendo que no sabía cómo corresponder a esta distinción por inmerecida más merecedora de gratitud.

Hizo un canto a Manresa, archivo de tradiciones y glorias y ejemplo vivo de virtudes ciudadanas. Pocas ciudades habrá —añadió— que puedan ofrecer una suma de grandeza, glorias y tradiciones y un resurgimiento económico como Manresa.

Mi gratitud va acompañada con mi admiración por esas iglesias y esas fábricas y porque en aquellas jornadas ignacianas que vivimos, no podía faltar la espiritualidad del Ayuntamiento, en recuerdo de aquel peregrino que en la cueva santa preparó los grandes ejercicios espirituales.

Tierra bendita la de Manresa en la que San Ignacio abrió los ojos del conocimiento no sólo para lo espiritual, sino para las cosas de letras, tanto que todos sabéis que se asegura que en el momento del rapto, que duró ocho días, trazó la arquitectura de la Compañía. A todos mi gratitud y mi amistad, y he de proclamar aquí la labor de ese Ayuntamiento celoso de sus obras, de sus instituciones sociales, de su justicia social, que encarna el verdadero espíritu de la caridad cristiana. Cuando vayáis a Manresa, saludad a mis nuevos paisanos, ricos y pobres, sin distinción de clases, y decidles que esta Medalla la llevaré siempre en mi pecho como recordatorio constante de que he de servir vuestros legítimos afanes.

Grandes aplausos subrayaron las palabras del presidente de las Cortes, don Esteban Bilbao.—Cifra.

Piden en Inglaterra la jornada semanal de 40 horas

Londres, 27. — Los empresarios de Compañías industriales, se han reunido hoy con los dirigentes de los Sindicatos de técnicos para discutir las demandas de los obreros de una semana laboral de cuarenta horas que, en el caso de resolverse, afectaría a más de tres millones de obreros. La reunión ha sido propuesta por los dirigentes de los cuarenta Sindicatos en que están integrados los obreros especializados. En el caso que se aceptara esta reducción de horas semanales de trabajo, las industrias perderían la cantidad de 150.000.000 libras esterlinas, a menos que aumentara considerablemente la productividad de los empleados. En círculos competentes se opina que esta reducción de horario está justificada debido al incremento de productividad que con la automatización se consigue.—Efe.

SE PREPARA LA HUELGA NACIONAL DE EMPLEADOS DE AUTOBUSES

Londres, 27.—Jefes de seis Sindicatos se reunirán hoy para decidir la fecha en que se ha de celebrar una huelga nacional de cien mil empleados provinciales de compañías de autobuses. La huelga, que ya ha sido aprobada por los sindicatos, fué propuesta como queja al no haber sido aprobadas las propuestas de aumento de salario formuladas por los empleados, que consistían en una libra de aumento semanal. Se cree que la huelga comenzará el sábado o la próxima semana. Aunque también se cree que los empresarios, ante la inminencia de la huelga, convoquen unas nuevas reuniones para discutir, de nuevo la cuestión. Los empresarios, en su tiempo, ofrecieron un aumento de tres chelines semanales. — Efe.

La Reina de Inglaterra y su esposo sufren un accidente automovilístico

Londres, 27.—La reina de Inglaterra y su esposo, el príncipe Felipe, duque de Edimburgo, han sufrido un accidente, cuando se trasladaban, en automóvil, desde Londres al castillo de Windsor, donde habían invitado a cenar al jefe de Gobierno. Ambos resultaron ilesos.

El accidente se produjo en las proximidades de Staines, a 32 kilómetros de Londres, en la carretera principal que conduce a Windsor.

El vehículo en que viajaba la reina chocó contra un "Morris". El automóvil real, conducido por el duque, sufrió daños en los guardabarros y parabrisas. El otro vehículo no sufrió daños.—Efe.

Los socialistas ingleses quieren que China roja sea admitida en la "ONU"

Pero el Gobierno de Londres se opone

Londres, 27. — El Gobierno ha rechazado las demandas socialistas de realizar un movimiento que, de una vez, lleve a la China roja al seno de las Naciones Unidas.

El ministro de Estado, David Oresby-Gore dijo en la Cámara de los Comunes que «la cuestión ha creado profundas divisiones de opinión en los Estados Unidos y que realizar una presión sobre este asunto en las actuales circunstancias no sería beneficioso para la Organización Mundial».

Oresby-Gore rechazó también otra petición socialista acerca de que las declaraciones de los tres y de los cuatro grandes en El Cairo, en 1943, y en Berlín, en 1945, respectivamente, fueran complementadas con el reconocimiento de la Isla de Formosa y de las de los Pescadores como pertenecientes al régimen de Peiping. —Efe.

EL DIARIO PALENTINO=
EL DIA DE PALENCIA

El periódico más leído en toda la comarca palentina por su gran información.

El voto para la mujer suiza

El Tribunal Supremo rechaza una petición

Lausana (Suiza), 27. — El Tribunal Supremo ha decidido que solamente un cambio en la constitución puede conceder el voto a la mujer.

El Tribunal dictaminó en este sentido, al rechazar una petición presentada en nombre de la organización de mujeres, por el abogado Antoinnette Quinche, en la que solicitaba el voto para la mujer, dentro del artículo cuarto de la constitución federal.

La señorita Quinche alegaba que las palabras «todos los suizos son iguales ante la ley», del citado artículo, dan derecho a la mujer a reclamar el voto, sin que haya que introducir modificaciones en la ley.

El Tribunal declara en su veredicto que la constitución emplea la palabra masculina «suizo» al hablar de los derechos civiles y que por ello solamente los ciudadanos varones pueden disfrutar de todos los derechos, sin excepción.—Efe.

Francia reducirá sus fuerzas militares en Túnez

París, 27.—El ministro de Defensa Nacional, André Morice, ha anunciado que Francia reducirá sus fuerzas estacionadas en Túnez, de 20.000 a 15.000 soldados, pero no indicó cuándo serán retirados los 5.000 soldados en cuestión.

La presencia de fuerzas francesas en Túnez ha sido objeto de diferencias y motivo de fricción entre Francia y Túnez.

Morice subrayó que los soldados franceses que permanezcan en Túnez, quedarán estacionados en Bizerta, El Auina, Gafsa, Gabes y Remanda.—Efe.

ISRAEL CONSIDERA TOTALMENTE NULA LA COMISION DE ARMISTICIO

Jerusalén, 27.—Israel considera la Comisión mixta de armisticio egipcio-israelí «totalmente nula», ha declarado Moche Leschem, portavoz del ministerio de Asuntos Exteriores.

Señaló el portavoz que su país está dispuesto a negociar con Egipto cualquier asunto de interés para ambos países, pero no teniendo como base a la «difunta» comisión. Leschem subrayó que las discusiones, podrían celebrarse, sin embargo, bajo los auspicios de cualquier otro organismo.—Efe.

SERA FORMADO UN GOBIERNO NACIONAL ARGELINO

Damasco, 27.—Abdel Hamid El Mejri, representante del Frente de Liberación Nacional Argelino, ha manifestado en el curso de una conferencia de prensa que la formación de un Gobierno nacional argelino «será anunciada, tan pronto como ciertas medidas de carácter político y militar en favor de los rebeldes argelinos sean establecidas».

No quiso hacer comentarios sobre los recientes comentarios de prensa en el sentido de que el Frente de Liberación Nacional anunciaría la formación de un Gobierno libre, en el curso de los próximos días. — Efe.

ACTIVIDADES DE LOS REBELDES ARGELINOS

Orán (Argelia), 27.—El informe diario de las autoridades francesas sobre los sucesos en el distrito de Orán indica hoy que, en las últimas 24 horas, catorce rebeldes han sido muertos a manos de los soldados galos. Por otra parte, en Relizane, a unos sesenta kilómetros al Norte de Tiaret, un rebelde arrojó una granada sobre un coche-patrulla francés, hiriendo a cinco de sus ocupantes. Un tren de mercancías que procedía de Marruecos chocó contra una mina en una localidad próxima a la frontera. Cinco personas resultaron heridas. Un guardabarreras fué atacado por un rebelde armado con un cuchillo, quien intentó asesinarle, pero tuvo que huir antes de poder finalizar su intento.—Efe.

No-do de sucesos

MUERTO EN RIÑA

Córdoba, 26.—En la finca «El Palacio» del término de Cardeña, riñeron los operarios Rafael García Díaz y Antonio Garrido Domínguez. El primero agredió al segundo con una navaja, causándole una herida que le interesó la femoral, a consecuencia de la cual falleció instantáneamente. El agresor, que se hallaba en estado de embriaguez, fué detenido por la Guardia Civil. El móvil de la riña fué una discusión sin importancia cuando ambos, en unión de otros compañeros, se encontraban tomando unas copas.—Cifra.

MUERE POR INTOXICACION DE GAS

Zaragoza, 27.—Una persona resultó muerta y dos gravemente intoxicadas en unas obras que se realizan en la calle del Sepulcro, para reparar un socavón.

El muerto, es el capataz Paulino Muñoz Martínez, de 38 años, casado, natural de Guadalajara y de esta vecindad, que falleció momentos antes de ingresar en la Casa de Socorro. Los intoxicados graves por emanaciones de gas son Antonio Millán Esteban, casado, y su primo Domingo Millán, también casado. Fuero extraídos por los bomberos provistos de caretas antigás y uno de ellos fué asistido de intoxicación leve.—Cifra.

NIÑO MUERTO POR UN LOBO

La Coruña, 26.—Según noticias recibidas del Ayuntamiento de Vinianzo, en el lugar de Vilar Castrelo, a siete kilómetros de la capital del Municipio, un lobo de gran tamaño se abalanzó sobre un niño de seis años de edad, al que dió muerte después de arrastrarlo unos 300 metros. A los gritos de la criatura acudieron varios vecinos que persiguieron a la fiera. El lobo huyó y dejó al pequeño, pero ya sin vida.

Hace unos días, en el mismo lugar, dos jóvenes de 14 años habían capturado seis lobeznos en una madriguera.

Desde hace una temporada se venía notando la presencia de lobos en la comarca de Vinianzo, y el vecindario reclama medidas para poner término a los daños que están causando.—Cifra.

MUERTO EN ACCIDENTE DE AVIACION

Zaragoza, 27. — En el aeropuerto de Valenzuela se ha registrado un mortal accidente de aviación, al caer violentamente, por causas que se desconocen, una avioneta del Aero Club de Zaragoza. El aparato se estrelló contra el suelo, resultando muerto el piloto señor Cortinas y con graves heridas su ayudante.—Cifra.

VUELCO DE UN CAMION

Gerona, 27. — En el kilómetro 26 de la carretera de Besalú, volcó el camión de la matrícula de Gerona, 7678, al desprendérsele una rueda. El ayudante del conductor, Pedro Suguer Brossa, de 65 años de edad, vecino de Olot, quedó aprisionado entre la cabina y un árbol y resultó muerto. Sufrieron heridas graves José Brugue Font, de 35 años, y Alfredo Tressera, de 45.—Cifra.

"EL DIARIO PALENTINO-
EL DIA DE PALENCIA"

Se vende en Madrid, en el mismo día de su publicación, a partir de las DOCE de la mañana, en el Kiosko frente a PASAPOGA Avenida José Antonio, 39

5 noticias de color

1) El mayor radio-telescopio del mundo

Manchester, 27.—El mayor radio-telescopio del mundo, con un peso de cuatro toneladas, que ha sido fabricado por treinta compañías británicas, será el más moderno instrumento utilizado durante las investigaciones que se lleven a cabo con motivo del año geofísico internacional.

Ha sido construido para la oficina de investigación radio-astronómica de Manchester.

El director de la oficina, profesor A. C. B. Lovell, ha manifestado que con este radio-telescopio «se podrá retroceder hasta el tiempo en que se cree fué creado el Universo. Las radio-ondas —dijo— se mantienen en el éter y pueden ser recogidas por la «dente» del telescopio, que las refleja sobre una superficie plana situada en su centro».—Efe.

2) Las mujeres en verano y las pruebas atómicas

Tokio, 26.—Un estudiante universitario japonés afirma que los provocativos vestidos que se ponen las mujeres en el verano es un problema mundial más importante que las pruebas atómicas.

El estudiante declaró al director del periódico «Mainichi»: «Este es un problema más grave que el de las pruebas atómicas y el comercio con la China Roja. Las bombas atómicas pueden destruir el cuerpo pero no el alma. Verdaderamente me pregunto por qué no se presta atención a las cosas verdaderamente importantes en vez de ocuparse de cosas triviales».—Efe.

3) La mujer más bella de Europa

Baden-Baden, 27.—Corinne Rottschaefern, de 19 años de edad holandesa, ha sido proclamada «Miss Europa», obteniendo así el título de la mujer más bella de Europa para la temporada de 1957-58.

«Miss Finlandia», Marita Linchal, de 18 años, obtuvo el segundo premio y Gerti Aub, de 19 años, alemana, se clasificó en tercer lugar.

Tomaron parte en este concurso de belleza, celebrado en los espaciosos salones de La Kurhaus, quince candidatas, entre las que figuraba Violeta López-Martínez, española.

Los países representados, aparte de los ya mencionados, han sido Bélgica, Dinamarca, Inglaterra, Francia, Grecia, Islandia, Luxemburgo, Austria, Suecia, Italia y Turquía.—Efe.

4) Los príncipes de Mónaco esperan

Mónaco, 27.—En fuentes oficiales se ha revelado que los Príncipes de Mónaco esperan su segundo hijo. Hasta ahora, aunque circulaban los rumores en tal sentido, oficialmente se había negado. Sin embargo, todavía no se ha publicado un comunicado oficial, aunque las fuentes mencionadas han confirmado la veracidad del rumor. El primer hijo de los Príncipes de Mónaco nació hace cinco meses, el 23 de enero.—Efe.

5) La joven y el Fisco italiano

Roma, 27.—El diputado socialdemócrata Luigi Preti, ha presentado ante la Cámara una interpelación al ministro de Finanzas, Giulio Andreotti, en la que se pregunta al ministro qué ha hecho su Departamento para conocer exactamente los ingresos de Sofía Loren.

La explosiva napolitana, ahora en Hollywood, declaró unos ingresos, en 1956, de dieciséis millones de liras, pero esta cifra ha sido considerada «ridículamente baja» por el diputado Preti.

Algunos periódicos locales, refiriéndose a la interpelación del diputado socialdemócrata, dicen hoy que los ingresos de Sofía son por lo menos, diez veces mayores que los que la artista de cine ha declarado.—Efe.

Madrid al día

Sobre la polémica en torno al concurso del "Medio Millón"

El lacrimógeno Casaseca: él dice que envidiosos y críticos le llaman folletinista

Pepita Embil, la hija pródiga de la Opera y la Zarzuela

MADRID. — (Servicio de ARGOS, especial para este periódico. Prohibida la reproducción).

Quizá en provincias se sepa ya la discusión que ha levantado el señor Magariños, en el diario madrileño «Pueblo». Ni más ni menos, afirma que una de las respuestas que dió Miguel Lizón en la fase final del celebérrimo concurso, no era exacta. Pero se la dieron por válida, puesto que tampoco la respuesta que tenía el jurado en su poder era la verdadera. Esto desde cualquier punto que se mire, podría hacer creer en cierto «tongo» en el concurso. O sea, que Miguel Lizón había recibido las respuestas de antemano.

Sin embargo, pese a las afirmaciones del señor Magariños, que fué quien recibió la alternativa en la plaza de Montevideo, en lugar del Alvarez citado por el concursante, queremos estar seguros de que todo se debe a un equívoco de la Prensa. Porque Posadero, el tercero de los diestros en lidia junto a Joselito y Magariños, hizo unas declaraciones al semanario taurino «El Ruedo», en las cuales daba el nombre de Alvarez como recibidor de la alternativa, en lugar del de Magariños.

No hay que ponerse así. Uno dice que miente el otro, y el otro dice que miente el uno. Lo cierto, a carta cabal, es que Miguel Lizón no podrá desprenderse de lo que a base de su memoria se ha ganado. Y no importa que Magariños siga diciendo que fué él el «alternativado» por Joselito. Porque, si fué el, ¿qué?...

Un semanario madrileño recoge una entrevista con el lacrimógeno Casaseca, que tanto bien ha hecho a los fabricantes de pañuelos. Esto no es sólo un decir, aunque así lo parezca. Porque en cierta representación de una de sus obras en Barcelona, uno de susodichos fabricantes, para hacer propaganda de su artículo, regalaba pañuelos gratis a la entrada del teatro.

Sautier Casaseca viene a decir, o poco menos, que él no es ningún folletinista. Que ese apelativo se debe nada más que a cuatro críticos y a cuatro envidiosos. El lo único que se considera es escritor. Casaseca piensa los temas; luego, se los va dictando a su colaboradora Luisa Alberca, la cual se preocupa de darles un estilo literario. Y no porque Sautier Casaseca no sepa hacerlo: sabe. Lo que pasa es que se reparten el trabajo por igual e igual.

Grande ha sido la sorpresa de los periodistas al toparse en Barajas con Pepita Embil, a la que podíamos denominar la hija pródiga de la zarzuela y de la ópera. Pepita Embil se marchó a América hace diez años, con su esposo Plácido Domingo y en compañía del maestro Federico Moreno Torroba. Bueno, el caso es que se separaron del maestro, y la matrimoniada pareja formó compañía por su cuenta.

Empezaron a recorrer toda América con el magnífico repertorio que forman los últimos éxitos de la zarzuela, y asimismo de los ya conocidos clásicos. Ganaron dinero. Lo pasaron muy bien. Y de pronto, ¡zas!, nos la encontramos otra vez aquí, pero sólo como turistas. O sea, que la hija pródiga va a volver a las andadas, cosa que nos apena mucho, ya que todavía recordamos sus inolvidables éxitos con «Don Manolito» y «Black el payaso».

Pero nos consuela, sin embargo, saber que estará aquí hasta casi final de año. Dice que no quiere trabajar, pero que, si se ponen muy pesados los empresarios, entonces hará una temporada corta de despedida en este otoño. Desde luego, nosotros no pensamos perdernos ni una de sus actuaciones.

RESULTADO FINAL DEL CONCURSO
"ELIJA SU NUMERO"
del coñac
SOBERANO
de GONZALEZ BYASS

Realizado el sorteo entre las 4.037 opciones al magnífico automóvil SEAT salió premiada la número 2.729, correspondiente a Don José Pedro Gainzarain, Gaztañaga, propietario del "Bar Zarauztarra", Plaza de Sarriegui, 8, San Sebastián.

coñac
SOBERANO
EL COÑAC ESPAÑOL QUE INVITA A REPETIR
GONZALEZ-BYASS

«RASGO» PUBLICIDAD

M.C.D.2022